



**RED EUROPEA DE SEGUIMIENTO INTENSIVO Y
CONTINUO DE LOS ECOSISTEMAS FORESTALES**

RED DE NIVEL II MEMORIA – 2016

PARCELA 115 Fs (NAVARRA)

**20
16**

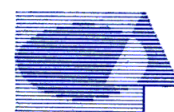

Tecmena, s.l.
TECNICAS DEL MEDIO NATURAL

**DIRECCIÓN GENERAL DE DESARROLLO RURAL Y POLÍTICA FORESTAL
SUBDIRECCIÓN GENERAL DE POLÍTICA FORESTAL
ÁREA DE INVENTARIO Y ESTADÍSTICAS FORESTALES**

Clara del Rey, 22
28002 Madrid
Tel. 91 413 70 07
Fax. 91 510 20 57
correo@tecmena.com

Índice

1. Situación de la parcela	1
2. Caracterización de la parcela	2
2.1. Climatología	2
2.2. Geología y suelos	2
2.3. Vegetación	4
2.4. Caracterización forestal y dasométrica	4
3. Estado fitosanitario de la parcela	5
3.1. Defoliación y decoloración	5
3.2. Daños forestales	7
4. Instrumentación	18
5. Deposición atmosférica	20
5.1. pH	22
5.2. Conductividad	23
5.3. Potasio	24
5.4. Calcio	25
5.5. Magnesio	26
5.6. Sodio	27
5.7. Amonio	28
5.8. Cloro	29
5.9. Nitratos	30
5.10. Sulfatos	31
5.11. Interpretación de resultados	32
6. Calidad del aire. Inmisión	33
7. Análisis foliar	34
7.1. Macronutrientes	35
7.2. Micronutrientes	36
7.3. Interpretación de resultados	37
8. Desfronde	38
9. Fenología	39
10. Cintas diamétricas	42
11. Meteorología.....	44

INDICE DE TABLAS

TABLA 1: Características de la parcela.
TABLA 2: Datos meteorológicos parcela.
TABLA 3: Inventario florístico 2007-2009
TABLA 4: Características dasométricas
TABLA 5: Distribución de agentes dañinos en la parcela
TABLA 6: Distribución de síntomas y signos en la parcela
TABLA 7: Relación entre agentes, síntomas y signos observados
TABLA 8: Equipos de medición instalados
TABLA 9: Parámetros descriptores de la deposición atmosférica
TABLA 10: Caracterización pH
TABLA 11: Caracterización conductividad
TABLA 12: Caracterización potasio
TABLA 13: Caracterización calcio
TABLA 14: Caracterización magnesio
TABLA 15: Caracterización sodio
TABLA 16: Caracterización amonio
TABLA 17: Caracterización cloro
TABLA 18: Caracterización nitratos
TABLA 19: Caracterización sulfatos
TABLA 20: Valores de referencia inmisión atmosférica
TABLA 21: Inmisión atmosférica

- TABLA 22:** Análisis foliares por campaña bianual de muestreo para la parcela y especie. Macronutrientes
TABLA 23: Análisis foliares por campaña bianual de muestreo para la parcela y especie. Micronutrientes
TABLA 24: Resultados medios del análisis de desfronde
TABLA 25: Resultados de la evaluación fenológica
TABLA 26: Valor medio dendrómetros
TABLA 27: Valores medios meteorológicos

INDICE DE FIGURAS

- FIG 1:** Posición y vistas de la parcela
FIG 2: Climodiagrama de la parcela
FIG 3: Caracterización dasométrica de la parcela
FIG 4: Histograma de defoliaciones por clases de daño y defoliación media
FIG 5: Tipos de defoliación
FIG 6: Daños forestales
FIG 7: Instrumentación
FIG 8: Variación temporal de pH
FIG 9: Variación temporal de conductividad
FIG 10: Variación temporal de potasio
FIG 11: Variación temporal de calcio
FIG 12: Variación temporal de magnesio
FIG 13: Variación temporal de sodio
FIG 14: Variación temporal de amonio
FIG 15: Variación temporal de cloro
FIG 16: Variación temporal de nitratos
FIG 17: Variación temporal de sulfatos
FIG 18: Variación temporal de inmisión por dosímetros
FIG 19: Evolución de macronutrientes
FIG 20: Evolución de micronutrientes
FIG 21: Fracciones de desfronde o litterfall. Serie histórica
FIG 22: Fases fenológicas. Inicio de fase
FIG 23: Fases fenológicas
FIG 24: Crecimiento diametral anual
FIG 25: Principales variables meteorológicas

1. Situación de la parcela.

La parcela representa el hayedo de *Fagus sylvatica* del Sector Cántabro-Euscaldún de la Provincia Cantabroatlántica (Rivas-Martínez).

Sus principales características se resumen en la siguiente tabla:

TABLA 1: Características de la parcela.

PARCELA	ESPECIE	PROVINCIA	T. MUNICIPAL	REPLANTEO	NIVEL
115 Fs	<i>Fagus sylvatica</i>	Navarra	Burguete	23/07/2008	III

LATITUD	LONGITUD	XUTM	YUTM	ALTITUD	PENDIENTE	ORIENTACIÓN	PARAJE
+42°60'00"	-01°20'00"	634.000	4.762.000	900	5	Este	Ausobi

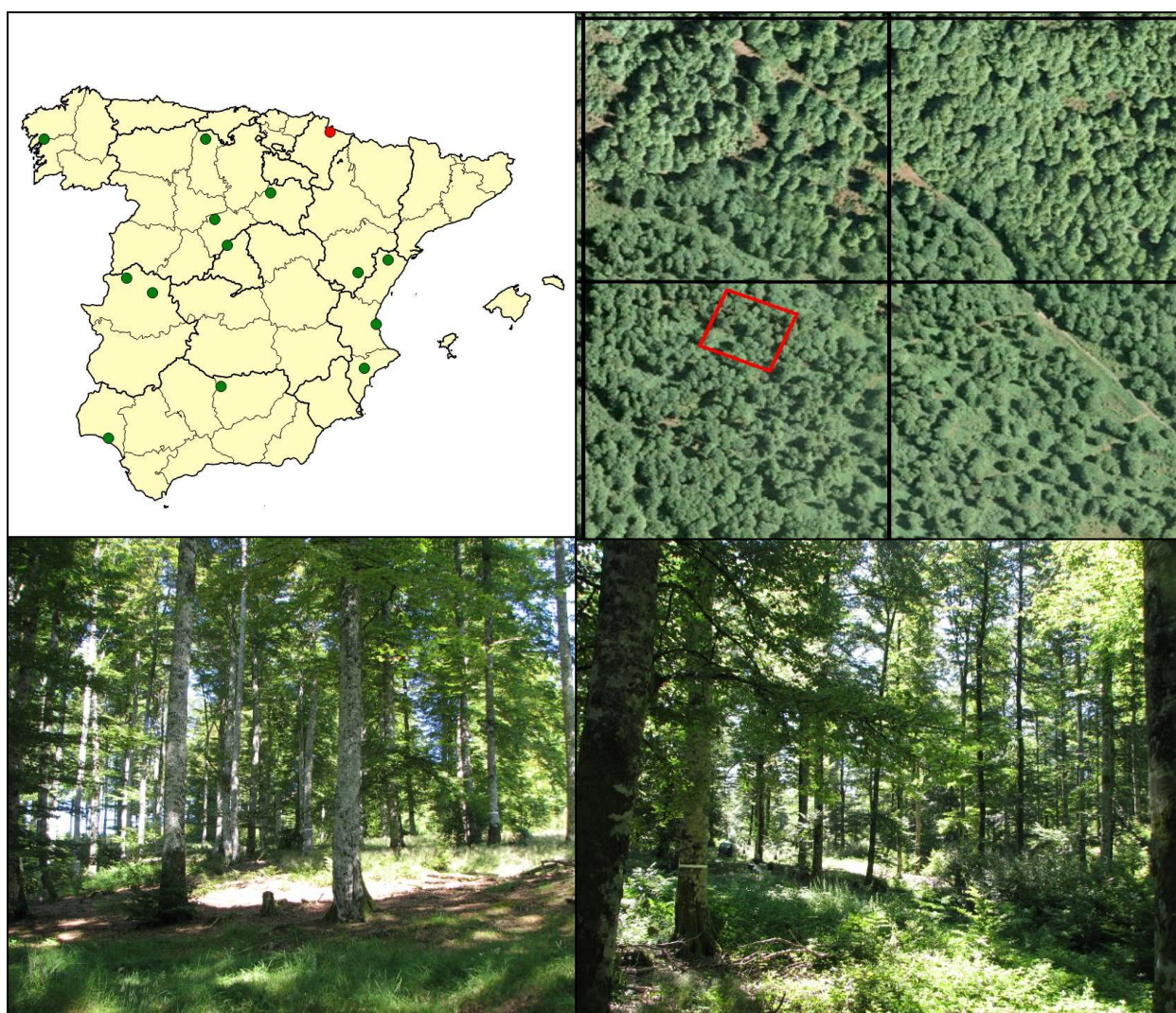

FIG 1: Posición y vistas de la parcela 115 Fs.

2. Caracterización de la parcela.

2.1. Climatología.

Las principales características de la parcela se dan en la siguiente tabla:

TABLA 2: Datos meteorológicos estación ecológica (Modelos y Cartografía de Estimaciones Climáticas Termopluviométricas de la España Peninsular. Sánchez Palomares et al. Datación 1940-1990. INIA, 1999).

	ENE	FEB	MAR	ABR	MAY	JUN	JUL	AGO	SEP	OCT	NOV	DIC	AÑO
T(°C)	2,5	3,3	5,2	7,2	10,3	14,2	17	16,6	14,4	10,4	5,9	3,3	9,2
P(mm)	199	178	180	161	165	86	61	81	100	174	200	202	1787
T. Media Máximas Mes más Cálido							23,7						
	-1,7	T. Media Mínimas Mes más Frío											

De acuerdo a clasificación de Allué, el clima se corresponde con un VI *Nemoral Genuino*.

De acuerdo a la clasificación en pisos bioclimáticos, la parcela se encuentra en el *Piso Montano*.

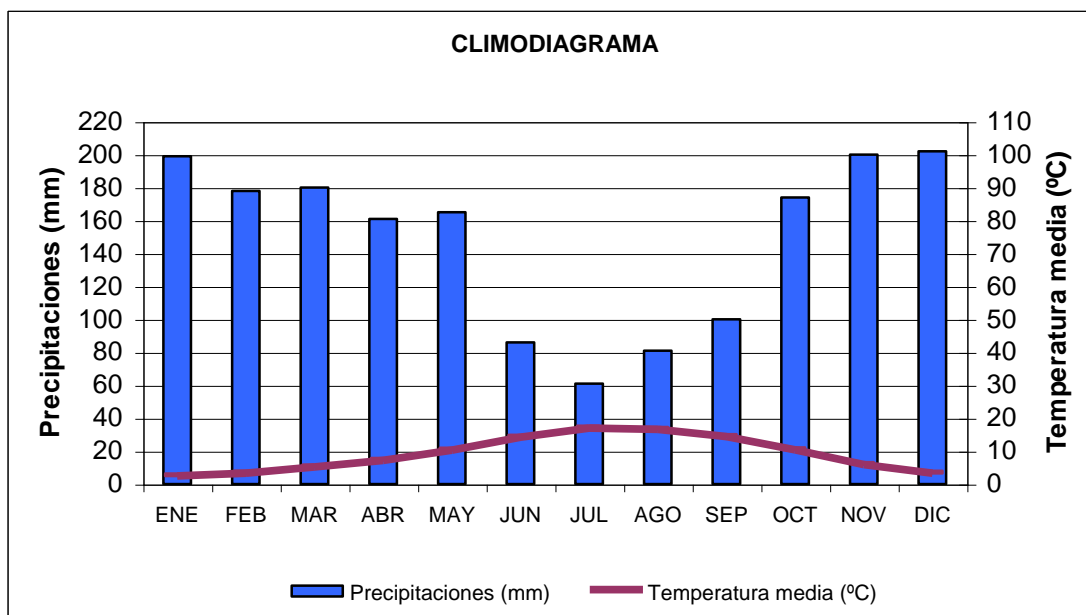

FIG 2: Climodiagrama de la parcela

2.2. Geología y Suelos.

Litología: *limolita*.

Edafología: *Alisol haplico(Acrisol haplico/Luvisol haplico)*.

La parcela situada en un valle de alta montaña, tiene topografía llana y como sustrato geológico una roca sedimentaria blanda de tipo limonita. El suelo que caracteriza esta parcela tiene como propiedades más destacadas la textura arcillosa, la gran actividad de la fauna edáfica y el moderado espesor. La gran actividad de la fauna y el potente horizonte O son aspectos en principio antitéticos, pero hay que tener en cuenta la gran cantidad de biomasa que el hayedo aporta al suelo.

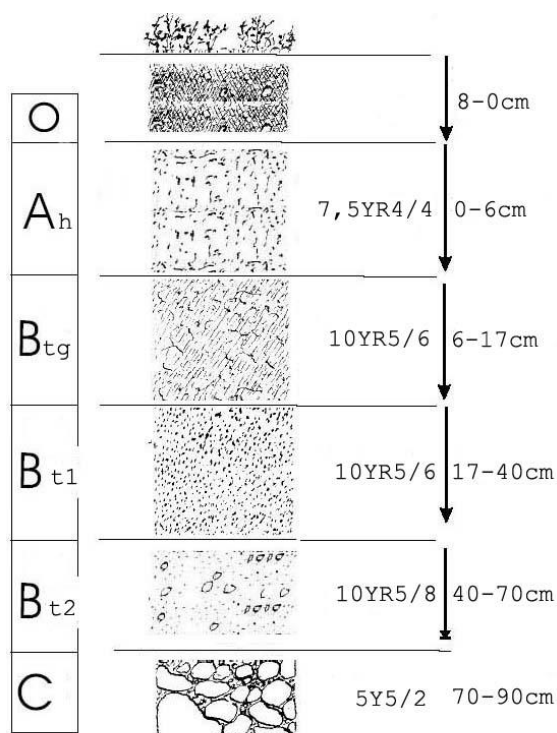

Horizonte	Espesor (cm)	Descripción
O	8-0	Material orgánico en el que se diferencia la hojarasca del año parcialmente descompuesta y otra capa inferior con un grado de fermentación mucho más avanzado
A _h	0-6	Pardo (7,5YR4/4), limo arcilloso; grumosa fina, fuerte; muy friable; abundantes raíces, medianas; muy poroso; intensa actividad de la fauna; límite brusco y plano.
B _{tg}	6-17	Pardo amarillento (10YR5/6); 7% de pequeñas manchas pardo rojizas; arcillo limoso; poliédrica angular mediana, moderada; friable; películas de arcilla iluvial, delgadas y zonales; abundantes raíces, medianas; muy poroso; acusados vestigios de macro fauna; límite difuso y plano.
B _{t1}	17-40	Pardo amarillento (10YR5/6); arcillo limosa; poliédrica angular mediana, moderada; friable; películas de arcilla iluvial, delgadas y zonales; abundantes raíces, medianas; poco poroso; acusados vestigios de macro fauna; límite difuso y plano
B _{t2}	40-70	Pardo amarillento (10YR5/8); arcillosa; poliédrica angular fina, moderada; friable; películas de arcilla iluvial, delgadas y zonales; abundantes raíces, medianas; poco poroso; acusados vestigios de macro fauna; límite brusco y plano.
C _g	70-90	Oliva grisáceo (5Y5/2); arcilloso; estructura de roca; películas de arcilla iluvial, moderadamente espesas y continuas; frecuentes raíces, medianas; poco poroso; 3% de pequeños nódulos, negros, blandos; límite brusco y ondulado, pero el horizonte es discontinuo.

2.3. Vegetación.

Vegetación actual: Hayedo maduro formado por árboles de 20 a 25 m de altura que cubren el 50% de la superficie, junto con ejemplares de regenerado que alcanzan bastante potencia y zarzal denso sobre todo en la zona occidental de la parcela, en una zona de pequeña vaguada en la que tiende a acumularse la humedad.

En las inmediaciones de los límites se han localizado *Crocus nudiflorus* y *Pinus sylvestris*, especies no encontradas dentro de la parcela.

TABLA 3: Inventario florístico 2007-2009

	Cob		Cob
ESTRATO ARBÓREO	50,0	<i>Carex ferruginea Scop.</i>	+
<i>Fagus sylvatica L.</i>	50,0	<i>Fagus sylvatica L.</i>	+
ESTRATO ARBUSTIVO	95,5	<i>Rubus caesius L.</i>	+
<i>Crataegus monogyna Jacq.</i>	+	<i>Rubus sp.</i>	+
<i>Fagus sylvatica L.</i>	95,0	<i>Scilla lilio-hyacinthus L.</i>	+
<i>Ilex aquifolium L.</i>	+	<i>Sorbus aria (L.) Crantz</i>	+
<i>Rosa canina L.</i>	+	<i>Sorbus aucuparia L.</i>	+
<i>Salix atrocinerea Brot.</i>	+	ESTRATO MUSCINAL-LIQUENICO	0,5
EST. SUBARBUSTIVO-HERBACEO	1,5	<i>Polytrichum formosum Hedw.</i>	+
<i>Agrostis capillaris L.</i>	+	<i>Thuidium tamariscinum (Hedw.) Schimp.</i>	+
<i>Arum maculatum L.</i>	+		

Vegetación potencial: La parcela se encuentra en la serie 5g Serie montana cantabroeskalduna y pyrenaica occidental acidofila del haya o *Fagus sylvatica* (*Saxifraga hirsutae-Fageto sigmetum*).

2.4. Caracterización forestal y dasométrica.

La parcela se sitúa en una masa monoespecífica regular de haya en estado de fustal de 81-100 años de edad, cuyas características principales se resumen a continuación:

TABLA 4: Características dasométricas. Área de la parcela, número de pies en la parcela, densidad en pies/ha, Número de pies de la especie principal, número de pies de otras especies, número de pies muertos, edad media, diámetro medio, área basimétrica, diámetro medio cuadrático, altura media, altura dominante, existencias.

Parcela	Área ha	N par	N/ha	Sp.p	Otras	Muerto	Edad años	D med (cm)	AB m ² /ha	D m c cm	Alt m m	Alt do m	Exist m ³ cc
115 Fs	0,2500	39	156	39	0	0	81-100	48,82	29,82	49,34	31,33	32,88	55,38

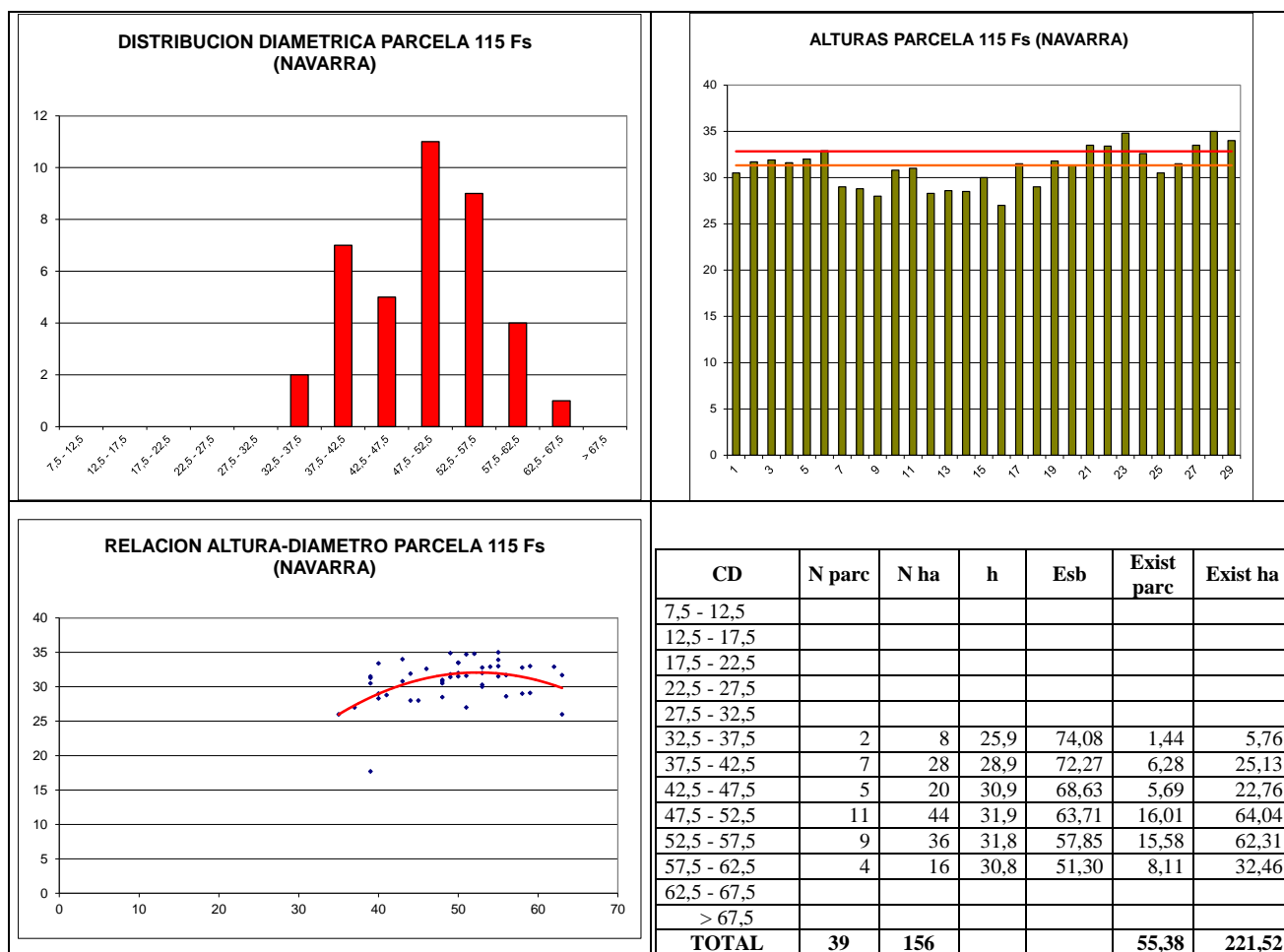

FIG 3: Distribución diamétrica de la parcela; distribución de alturas y comparación con las alturas media y dominante; relación de alturas-diámetros; frecuencias, alturas, esbelteces y existencias por clase diamétrica.

3. Estado fitosanitario de la parcela.

3.1. Defoliación y decoloración.

En la presente revisión, la parcela presenta buen estado fitosanitario, con una defoliación media del 22,44%, dentro por tanto de la escala de daños ligeros, categoría en la que se han calificado más del 90% de los pies, en lo que supone una ligera mejoría con respecto a la pasada revisión, con una reducción del parámetro en menos de un punto porcentual, inferior por tanto al umbral de cinco que supondría una variación estadísticamente significativa de acuerdo a la normativa europea en materia de redes forestales.

Atendiendo a la serie histórica de datos, escasa por la corta de la parcela original 15Fs en 2007 dentro del normal aprovechamiento forestal de la zona, y superado el pequeño decaimiento observado en la revisión del año 2014, parece recuperarse el comportamiento estable del arbolado, con defoliaciones en torno a valores del 20% y escasa representación de las clases de daño moderadas, sólo interrumpido en la revisión del año 2010.

El segundo gran parámetro definitorio del estado de salud del arbolado, la decoloración, se observa de forma ligera en cerca de la cuarta parte de las hayas evaluadas.

Los principales resultados pueden verse en el gráfico adjunto:

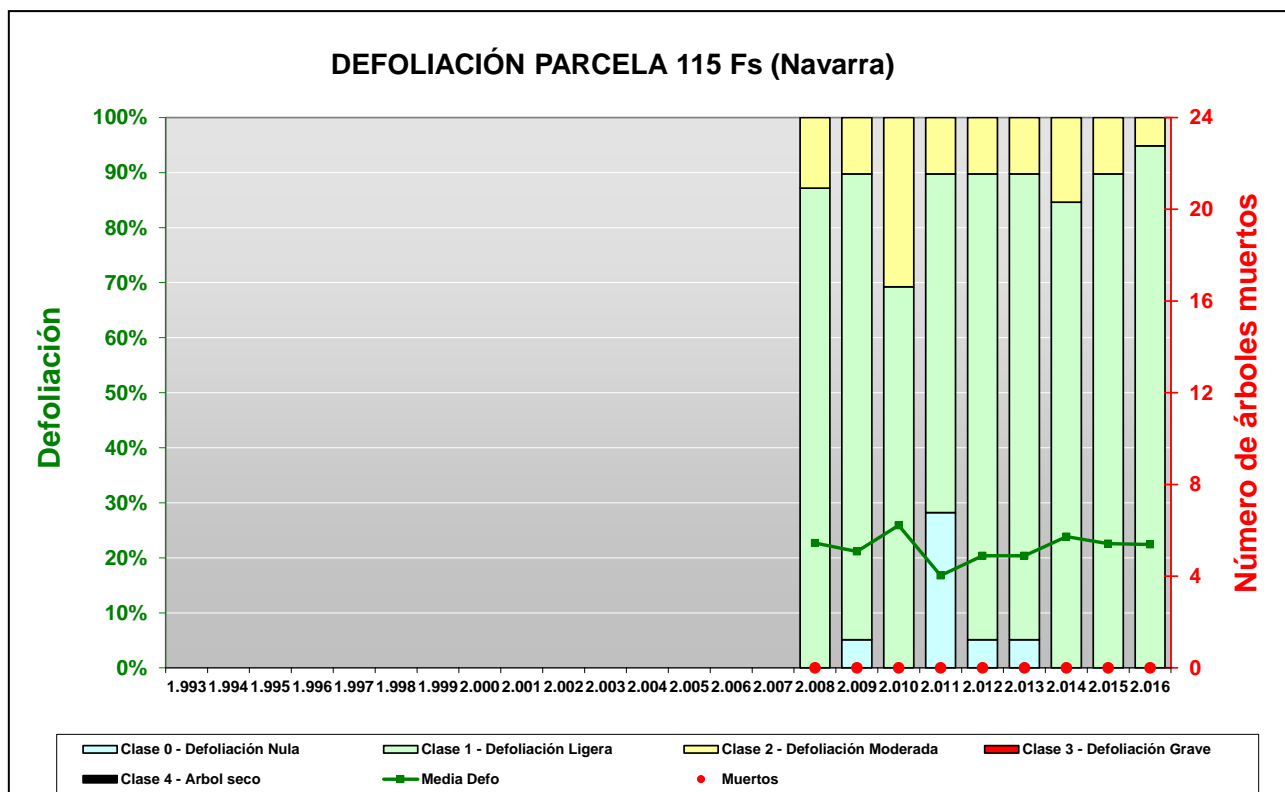

FIG 4: Histograma de defoliaciones por clases de daño y defoliación media de la parcela. Serie histórica.



FIG 5: Defoliación 15%, 35% y 45%

3.2. Daños forestales.

Los principales agentes dañinos identificados se resumen en la siguiente tabla, indicándose el número de pies afectados, sus características dendrométricas, defoliación y decoloración asociadas y la diferencia con los valores medios de la parcela.

TABLA 5: Distribución de agentes dañinos en la parcela: pies afectados (Npar), Extensión de los daños en clases de porcentajes en grado de 1 a 7 (Extensión), pies afectados por ha (N/ha), porcentaje de pies afectados (%), defoliación y decoloración de los pies afectados por cada agente (Defo/Deco), diferencia de las defoliaciones y decoloraciones con las medias de la parcela (DifDefo y DifDeco, marcados en **rojo** si el valor de los pies afectados es superior al valor medio de la parcela y en **verde** en caso contrario), diámetro (Diam) y altura medias (Alt) de los pies afectados por cada agente y diferencias con los valores medios de la parcela (DifDiam y DifAlt).

	N par	Extensión	N/ha	%	Defo	Deco	Dif Defo	Dif Deco	Diam	Alt	Dif Diam	Dif Alt
INSECTOS												
Defoliadores	39	1,13	156	100,00	22,44	0,28	0,00	0,00	48,82	31,33	0,00	0,00
<i>Rhyancaenus fagi</i>	39	1,13	156	100,00	22,44	0,28	0,00	0,00	48,82	31,33	0,00	0,00
Hojas	39	1,13	156	100,00	22,44	0,28	0,00	0,00	48,82	31,33	0,00	0,00
Chupadores	8	1,00	32	20,51	20,63	0,00	-1,82	-0,28	51,50	31,59	2,68	0,26
Hojas	1	1,00	4	2,56	25,00	0,00	2,56	-0,28	59,00	33,00	10,18	1,67
<i>Pulgones</i>	7	1,00	28	17,95	20,00	0,00	-2,44	-0,28	50,43	31,39	1,61	0,06
Hojas	7	1,00	28	17,95	20,00	0,00	-2,44	-0,28	50,43	31,39	1,61	0,06
Form. Agallas	11	1,00	44	28,21	21,36	0,18	-1,08	-0,10	45,45	30,21	-3,37	-1,12
<i>Hartigiola annulipes</i>	8	1,00	32	20,51	22,50	0,25	0,06	-0,03	47,38	30,71	-1,45	-0,62
Hojas	8	1,00	32	20,51	22,50	0,25	0,06	-0,03	47,38	30,71	-1,45	-0,62
<i>Mikiola fagi</i>	3	1,00	12	7,69	18,33	0,00	-4,11	-0,28	40,33	28,87	-8,49	-2,46
Hojas	3	1,00	12	7,69	18,33	0,00	-4,11	-0,28	40,33	28,87	-8,49	-2,46
ENFERMEDADES												
Hongos pudrición	8	1,00	32	20,51	21,88	0,25	-0,57	-0,03	50,25	32,03	1,43	0,70
Cuello raíz	8	1,00	32	20,51	21,88	0,25	-0,57	-0,03	50,25	32,03	1,43	0,70
Manchas hojas	1	1,00	4	2,56	20,00	0,00	-2,44	-0,28	48,00	28,50	-0,82	-2,83
Hojas	1	1,00	4	2,56	20,00	0,00	-2,44	-0,28	48,00	28,50	-0,82	-2,83
AG.ABIÓTICOS												
Fact. físicos	5	1,00	20	12,82	21,00	0,40	-1,44	0,12	48,80	31,20	-0,02	-0,13
Ramas 2-10 cm	4	1,00	16	10,26	21,25	0,25	-1,19	-0,03	48,00	30,30	-0,82	-1,03
Tronco en copa	1	1,00	4	2,56	20,00	1,00	-2,44	0,72	52,00	34,80	3,18	3,47
Calor	4	1,00	16	10,26	18,75	0,00	-3,69	-0,28	46,75	29,80	-2,07	-1,53
Brotos del año	1	1,00	4	2,56	20,00	0,00	-2,44	-0,28	63,00	31,70	14,18	0,37
Ramillos <2 cm	3	1,00	12	7,69	18,33	0,00	-4,11	-0,28	41,33	29,17	-7,49	-2,16
Nieve/Hielo	1	1,00	4	2,56	25,00	1,00	2,56	0,72	53,00	32,80	4,18	1,47
Ramas 2-10 cm	1	1,00	4	2,56	25,00	1,00	2,56	0,72	53,00	32,80	4,18	1,47
Viento/Tornado	7	1,00	28	17,95	23,57	0,14	1,13	-0,14	46,86	30,80	-1,96	-0,53
Ramillos <2 cm	5	1,00	20	12,82	20,00	0,00	-2,44	-0,28	45,60	31,22	-3,22	-0,11
Ramas 2-10 cm	1	1,00	4	2,56	45,00	1,00	22,56	0,72	55,00	31,50	6,18	0,17
Ramas tam. variable	1	1,00	4	2,56	20,00	0,00	-2,44	-0,28	45,00	28,00	-3,82	-3,33
Otros fact.abióticos	1	1,00	4	2,56	25,00	0,00	2,56	-0,28	40,00	33,40	-8,82	2,07
Cuello raíz	1	1,00	4	2,56	25,00	0,00	2,56	-0,28	40,00	33,40	-8,82	2,07
ANTRÓPICOS												
Cortas	1	1,00	4	2,56	15,00	0,00	-7,44	-0,28	51,00	34,70	2,18	3,37
Cuello raíz	1	1,00	4	2,56	15,00	0,00	-7,44	-0,28	51,00	34,70	2,18	3,37

	N par	Extensión	N/ha	%	Defo	Deco	Dif Defo	Dif Deco	Diam	Alt	Dif Diam	Dif Alt
Op. en pies próximos	15	1,20	60	38,46	21,33	0,20	-1,11	-0,08	48,13	31,12	-0,69	-0,21
Ramas tam. variable	1	1,00	4	2,56	25,00	0,00	2,56	-0,28	58,00	32,80	9,18	1,47
Tronco	3	1,67	12	7,69	23,33	0,33	0,89	0,05	43,33	31,83	-5,49	0,51
Cuello raíz	8	1,00	32	20,51	19,38	0,13	-3,07	-0,16	48,00	30,03	-0,82	-1,30
Tronco completo	3	1,33	12	7,69	23,33	0,33	0,89	0,05	50,00	32,77	1,18	1,44
Daños mecánicos/vehículos	2	1,00	8	5,13	25,00	0,50	2,56	0,22	52,50	34,25	3,68	2,92
Cuello raíz	2	1,00	8	5,13	25,00	0,50	2,56	0,22	52,50	34,25	3,68	2,92
Const. caminos	1	1,00	4	2,56	25,00	0,00	2,56	-0,28	48,00	30,80	-0,82	-0,53
Tronco	1	1,00	4	2,56	25,00	0,00	2,56	-0,28	48,00	30,80	-0,82	-0,53
Otros daños antrópicos	2	1,00	8	5,13	30,00	1,00	7,56	0,72	55,50	30,50	6,68	-0,83
Tronco	1	1,00	4	2,56	20,00	0,00	-2,44	-0,28	53,00	32,00	4,18	0,67
Cuello raíz	1	1,00	4	2,56	40,00	2,00	17,56	1,72	58,00	29,00	9,18	-2,33
OTROS DAÑOS												
Inter.físicas	13	1,00	52	33,33	21,54	0,15	-0,90	-0,13	48,85	30,85	0,03	-0,47
Ramillos <2 cm	9	1,00	36	23,08	21,67	0,22	-0,77	-0,06	47,56	30,93	-1,26	-0,39
Ramas 2-10 cm	1	1,00	4	2,56	25,00	0,00	2,56	-0,28	59,00	33,00	10,18	1,67
Ramas tam. variable	3	1,00	12	7,69	20,00	0,00	-2,44	-0,28	49,33	29,90	0,51	-1,43
AG.DESCONOCIDO												
Ag.desconocido	34	1,35	136	87,18	25,44	0,47	3,00	0,19	50,97	32,21	2,15	0,88
Hojas	7	1,57	28	17,95	30,00	0,86	7,56	0,58	53,57	32,50	4,75	1,17
Ramillos <2 cm	12	1,00	48	30,77	21,67	0,33	-0,77	0,05	52,67	32,83	3,85	1,50
Ramas 2-10 cm	1	1,00	4	2,56	25,00	1,00	2,56	0,72	53,00	32,80	4,18	1,47
Ramas tam. variable	8	1,25	32	20,51	27,50	0,50	5,06	0,22	47,75	31,60	-1,07	0,27
Guía principal	1	7,00	4	2,56	25,00	0,00	2,56	-0,28	35,00	26,00	-13,82	-5,33
Tronco	4	1,00	16	10,26	26,25	0,25	3,81	-0,03	51,50	32,15	2,68	0,82
Cuello raíz	1	1,00	4	2,56	20,00	0,00	-2,44	-0,28	50,00	33,50	1,18	2,17

En cuanto a la presencia de agente dañinos identificados, destaca en primer lugar la presencia del curculiónido *Rhynchaenes fagi* sobre la totalidad de las hayas evaluadas, continuando con la expansión ya observada años atrás, y de quien pueden verse las clásicas minaduras triangulares en el ápice foliar progresando desde el nervio central debidas a la alimentación de la fase larvaria, junto con agujeros de perdigonado ocasionados por la alimentación de la fase adulta del insecto, así como mordeduras a lo largo del margen foliar. Se advierten también daños salpicados por **pulgones** en cerca de la quinta parte de los pies, y de quienes se ven punteaduras necróticas amarillentas causadas por la perforación del aparato suctor del insecto. Se advierte también un incremento en la presencia de agallícolas tales como el cecidómido *Mikiola fagi* presente en casi todas las evaluaciones efectuadas, y de quien se ven los habituales engrosamientos piriformes en el haz foliar de los que emergerán los adultos de la siguiente generación en la primavera siguiente. Se han observado también las típicas formaciones algodonosas causadas por *Hartigiola annulipes* citada sólo a nivel de sotobosque en la revisión anterior y presentes sobre cerca de la quinta parte del arbolado muestra, sin mayor trascendencia fitosanitaria en el momento de la evaluación.

Se han observado también unos pocos ejemplares sueltos con signos de pudriciones en el tronco, aunque sin aparecer tampoco asociadas a daños forestales de consideración, toda vez que la elevada humedad de la estación favorece su desarrollo.

En cuanto a los daños por agentes abióticos, se encuentran escasamente representados, afectando a cortas fracciones del arbolado muestra, asociados sobre todo a roturas de ramas de distinta naturaleza, fundamentalmente a causa del **viento**, sin mayor significación fitosanitaria en ningún caso, y lógicas al

situarse la parcela en las inmediaciones de los Pirineos, en zona tradicionalmente batida por nevadas y tormentas. En la línea de lo ya observado en otras parcelas de la red, y debido al verano inusualmente cálido, se han observado unos pocos daños por **golpe de calor** asociados al puntiseado o muerte de ramillos de menor talla en zonas más expuestas al sol, sin incidencia clara en el estado de salud de los árboles pero cuya incidencia puede tener su importancia en una masa de naturaleza tan umbrófila como la que nos ocupa.

Se registran también **daños antrópicos** en casi la mitad de las hayas evaluadas, asociados sobre todo a heridas en los troncos por antiguas operaciones de corta y saca planificadas, dentro del normal aprovechamiento forestal de la masa, que en algún caso aparecen asociados a alguna defoliación superior a los valores medios de la parcela, en algún tronco de dimensiones superiores al vuelo medio. En la mayoría de los casos se trata de heridas antiguas ya cicatrizadas y sin mayor relevancia fitosanitaria que su mera cita.

En una especie tan esciadófila como el haya, no es de extrañar la práctica ausencia de daños por competencia o falta de luz, tan habituales en otro tipo de masas, apareciendo tan sólo unos cuantos ejemplares afectados por **interacciones físicas**, en las que el pie afectado tiene dificultades para expandir sus ramas al dificultarlo la cercanía de los pies próximos, asociado en algún caso a alguna defoliación claramente superior a la media pero sin que ello suponga una amenaza directa sobre el arbolado.

Por último, y sin que se pueda determinar la causa con exactitud, se observan algunas **microfilias** en las hojas, posiblemente ligadas a un fenómeno puntual de falta de agua y que si bien cortas en número sí se advierten asociadas a las mayores defoliaciones, lo que lo configuraría como un elemento claramente debilitador de la masa. Como es muy frecuente también en los bosques caducifolios del tercio norte peninsular, se advierte una proliferación de **ramillos muertos** con las yemas formadas, lo que sugiere un daño reciente en la masa; fenómeno muy frecuente en hayedos y sobre todo en robledales y rebollares, y que lógicamente resulta más peligroso cuando afecta a la guía principal del árbol, responsable última del buen desarrollo del pie, sobre todo en especies de media luz que quedan bajo el dosel principal de copas. Así como **fendas y tumoraciones** salpicadas en unos pocos troncos, sin mayor trascendencia fitosanitaria.

El conjunto de **síntomas y signos** observados se resume en la tabla adjunta.

TABLA 6: Distribución de síntomas y signos en la parcela: pies afectados (Npar), Extensión de los daños en clases de porcentajes en grado de 1 a 7 (Extensión), pies afectados por ha (N/ha), porcentaje de pies afectados (%), defoliación y decoloración de los pies afectados por cada agente (Defo/Deco), diferencia de las defoliaciones y decoloraciones con las medias de la parcela (DifDefo y DifDeco, marcados en **rojo** si el valor de los pies afectados es superior al valor medio de la parcela y en **verde** en caso contrario), diámetro (Diam) y altura medias (Alt) de los pies afectados por cada agente y diferencias con los valores medios de la parcela (DifDiam y DifAlt).

	N par	Extensión	N/ha	%	Defo	Deco	Dif Defo	Dif Deco	Diam	Alt	Dif Diam	Dif Alt
HOJAS/ACÍCULAS												
Hojas	66	1,14	264	100,00	22,80	0,29	0,36	0,01	49,08	31,25	0,26	-0,07
Comidos/perdidos	39	1,13	156	100,00	22,44	0,28	0,00	0,00	48,82	31,33	0,00	0,00
Agujeros/Parc. comidas	39	1,13	156	100,00	22,44	0,28	0,00	0,00	48,82	31,33	0,00	0,00
Dec. Verde-amarillo	8	1,25	32	20,51	22,50	0,25	0,06	-0,03	51,38	31,09	2,55	-0,24
Punteado	7	1,00	28	17,95	20,00	0,00	-2,44	-0,28	50,43	31,39	1,61	0,06
Parcial	1	3,00	4	2,56	40,00	2,00	17,56	1,72	58,00	29,00	9,18	-2,33
Bronceado	1	1,00	4	2,56	20,00	0,00	-2,44	-0,28	48,00	28,50	-0,82	-2,83
Punteado	1	1,00	4	2,56	20,00	0,00	-2,44	-0,28	48,00	28,50	-0,82	-2,83
Microfilia	6	1,33	24	15,38	28,33	0,67	5,89	0,39	52,83	33,08	4,01	1,76
Deformaciones	11	1,00	44	28,21	21,36	0,18	-1,08	-0,10	45,45	30,21	-3,37	-1,12
Agallas	11	1,00	44	28,21	21,36	0,18	-1,08	-0,10	45,45	30,21	-3,37	-1,12
Signos insectos	1	1,00	4	2,56	25,00	0,00	2,56	-0,28	59,00	33,00	10,18	1,67

	N par	Extensión	N/ha	%	Defo	Deco	Dif Defo	Dif Deco	Diam	Alt	Dif Diam	Dif Alt
Adultos,larvas,ninfas	1	1,00	4	2,56	25,00	0,00	2,56	-0,28	59,00	33,00	10,18	1,67
RAMAS/BROTÉS												
Brotos del año	1	1,00	4	2,56	20,00	0,00	-2,44	-0,28	63,00	31,70	14,18	0,37
Muerto/moribundo	1	1,00	4	2,56	20,00	0,00	-2,44	-0,28	63,00	31,70	14,18	0,37
Ramillos <2 cm	29	1,00	116	74,36	21,03	0,21	-1,41	-0,07	48,69	31,58	-0,13	0,25
Rotura	13	1,00	52	33,33	20,77	0,15	-1,67	-0,13	47,77	31,42	-1,05	0,09
Muerto/moribundo	16	1,00	64	41,03	21,25	0,25	-1,19	-0,03	49,44	31,71	0,62	0,38
Ramas 2-10 cm	8	1,00	32	20,51	25,63	0,50	3,19	0,22	51,50	31,41	2,68	0,08
Rotura	7	1,00	28	17,95	25,71	0,43	3,27	0,15	51,29	31,21	2,47	-0,11
Muerto/moribundo	1	1,00	4	2,56	25,00	1,00	2,56	0,72	53,00	32,80	4,18	1,47
Ramas tam. variable	13	1,15	52	33,33	25,00	0,31	2,56	0,03	48,69	31,02	-0,13	-0,31
Rotura	5	1,00	20	12,82	21,00	0,00	-1,44	-0,28	50,20	30,10	1,38	-1,23
Muerto/moribundo	8	1,25	32	20,51	27,50	0,50	5,06	0,22	47,75	31,60	-1,07	0,27
Guía principal	1	7,00	4	2,56	25,00	0,00	2,56	-0,28	35,00	26,00	-13,82	-5,33
Muerto/moribundo	1	7,00	4	2,56	25,00	0,00	2,56	-0,28	35,00	26,00	-13,82	-5,33
TRONCO/C.RAÍZ												
Tronco en copa	1	1,00	4	2,56	20,00	1,00	-2,44	0,72	52,00	34,80	3,18	3,47
Heridas	1	1,00	4	2,56	20,00	1,00	-2,44	0,72	52,00	34,80	3,18	3,47
Grietas	1	1,00	4	2,56	20,00	1,00	-2,44	0,72	52,00	34,80	3,18	3,47
Tronco	9	1,22	36	23,08	24,44	0,22	2,00	-0,06	48,56	31,88	-0,26	0,55
Deformaciones	3	1,00	12	7,69	28,33	0,33	5,89	0,05	50,33	31,87	1,51	0,54
Tumores	1	1,00	4	2,56	45,00	1,00	22,56	0,72	55,00	31,50	6,18	0,17
Fendas longitudinales	2	1,00	8	5,13	20,00	0,00	-2,44	-0,28	48,00	32,05	-0,82	0,72
Heridas	6	1,33	24	15,38	22,50	0,17	0,06	-0,11	47,67	31,88	-1,15	0,56
Descortezamientos	3	1,67	12	7,69	21,67	0,00	-0,77	-0,28	44,00	31,97	-4,82	0,64
Grietas	1	1,00	4	2,56	20,00	0,00	-2,44	-0,28	55,00	33,00	6,18	1,67
Otras heridas	2	1,00	8	5,13	25,00	0,50	2,56	0,22	49,50	31,20	0,68	-0,13
Cuello raíz	22	1,00	88	56,41	21,82	0,27	-0,62	-0,01	49,55	31,61	0,72	0,29
Heridas	14	1,00	56	35,90	21,79	0,29	-0,65	0,01	49,14	31,38	0,32	0,05
Descortezamientos	10	1,00	40	25,64	22,00	0,40	-0,44	0,12	51,10	31,24	2,28	-0,09
Grietas	2	1,00	8	5,13	22,50	0,00	0,06	-0,28	45,00	33,45	-3,82	2,12
Otras heridas	2	1,00	8	5,13	20,00	0,00	-2,44	-0,28	43,50	30,00	-5,32	-1,33
Pudriciones	8	1,00	32	20,51	21,88	0,25	-0,57	-0,03	50,25	32,03	1,43	0,70
Tronco completo	3	1,33	12	7,69	23,33	0,33	0,89	0,05	50,00	32,77	1,18	1,44
Heridas	3	1,33	12	7,69	23,33	0,33	0,89	0,05	50,00	32,77	1,18	1,44
Descortezamientos	2	1,50	8	5,13	25,00	0,50	2,56	0,22	52,00	32,85	3,18	1,52
Otras heridas	1	1,00	4	2,56	20,00	0,00	-2,44	-0,28	46,00	32,60	-2,82	1,27

Por último, se presenta a continuación la relación entre agentes dañinos identificados y los distintos síntomas observados.

TABLA 7: Relación entre agentes, síntomas y signos observados.

	N par	Defoliadores		Chupadores		Form. Agallas		Hongos pudrición	
		n	%	n	%	n	%	n	%
HOJAS/ACÍCULAS									
Hojas	66	39	100,00	8	100,00	11	100,00		
Comidos/perdidos	39	39	100,00						
Agujeros/Parc. comidas	39	39	100,00						
Dec. Verde-amarillo	8			7	87,50				
Punteado	7			7	87,50				
Parcial	1								
Bronceado	1								
Punteado	1								
Microfilia	6								
Deformaciones	11					11	100,00		
Agallas	11					11	100,00		
Signos insectos	1			1	12,50				
Adultos,larvas,ninfas	1			1	12,50				
RAMAS/BROTOS									
Brotos del año	1								
Muerto/moribundo	1								
Ramillos <2 cm	29								
Rotura	13								
Muerto/moribundo	16								
Ramas 2-10 cm	8								
Rotura	7								
Muerto/moribundo	1								
Ramas tam. variable	13								
Rotura	5								
Muerto/moribundo	8								
Guía principal	1								
Muerto/moribundo	1								
TRONCO/C.RAÍZ									
Tronco en copa	1								
Heridas	1								
Grietas	1								
Tronco	9								
Deformaciones	3								
Tumores	1								
Fendas longitudinales	2								
Heridas	6								
Descortezamientos	3								
Grietas	1								
Otras heridas	2								
Cuello raíz	22							8	100,00
Heridas	14								
Descortezamientos	10								
Grietas	2								
Otras heridas	2								

	N par	Defoliadores		Chupadores		Form. Agallas		Hongos pudrición	
		n	%	n	%	n	%	n	%
Pudriciones	8							8	100,00
Tronco completo	3								
Heridas	3								
Descortezamientos	2								
Otras heridas	1								

	N par	Manchas hojas		Fact. físicos		Calor		Nieve/Hielo	
		n	%	n	%	n	%	n	%
HOJAS/ACÍCULAS									
Hojas	66	1	100,00						
Comidos/perdidos	39								
Agujeros/Parc. comidas	39								
Dec. Verde-amarillo	8								
Punteado	7								
Parcial	1								
Bronceado	1	1	100,00						
Punteado	1	1	100,00						
Microfilia	6								
Deformaciones	11								
Agallas	11								
Signos insectos	1								
Adultos,larvas,ninfas	1								
RAMAS/BROTES									
Brotos del año	1					1	25,00		
Muerto/moribundo	1					1	25,00		
Ramillos <2 cm	29					3	75,00		
Rotura	13								
Muerto/moribundo	16					3	75,00		
Ramas 2-10 cm	8			4	80,00			1	100,00
Rotura	7			4	80,00			1	100,00
Muerto/moribundo	1								
Ramas tam. variable	13								
Rotura	5								
Muerto/moribundo	8								
Guía principal	1								
Muerto/moribundo	1								
TRONCO/C.RAÍZ									
Tronco en copa	1			1	20,00				
Heridas	1			1	20,00				
Grietas	1			1	20,00				
Tronco	9								
Deformaciones	3								
Tumores	1								
Fendas longitudinales	2								
Heridas	6								

	N par	Manchas hojas		Fact. físicos		Calor		Nieve/Hielo	
		n	%	n	%	n	%	n	%
Descortezamientos	3								
Grietas	1								
Otras heridas	2								
Cuello raíz	22								
Heridas	14								
Descortezamientos	10								
Grietas	2								
Otras heridas	2								
Pudriciones	8								
Tronco completo	3								
Heridas	3								
Descortezamientos	2								
Otras heridas	1								

	N par	Viento/Tornado		Otros fact.abióticos		Cortas		Op. en pies próximos	
		n	%	n	%	n	%	n	%
HOJAS/ACÍCULAS									
Hojas	66								
Comidos/perdidos	39								
Agujeros/Parc. comidas	39								
Dec. Verde-amarillo	8								
Punteado	7								
Parcial	1								
Bronceado	1								
Punteado	1								
Microfilia	6								
Deformaciones	11								
Agallas	11								
Signos insectos	1								
Adultos,larvas,ninfas	1								
RAMAS/BROTES									
Brotos del año	1								
Muerto/moribundo	1								
Ramillos <2 cm	29	5	71,43						
Rotura	13	5	71,43						
Muerto/moribundo	16								
Ramas 2-10 cm	8	1	14,29						
Rotura	7	1	14,29						
Muerto/moribundo	1								
Ramas tam. variable	13	1	14,29					1	6,67
Rotura	5	1	14,29					1	6,67
Muerto/moribundo	8								
Guía principal	1								
Muerto/moribundo	1								
TRONCO/C.RAÍZ									

	N par	Viento/Tornado		Otros fact.abióticos		Cortas		Op. en pies próximos	
		n	%	n	%	n	%	n	%
Tronco en copa	1								
Heridas	1								
Grietas	1								
Tronco	9							3	20,00
Deformaciones	3								
Tumores	1								
Fendas longitudinales	2								
Heridas	6							3	20,00
Descortezamientos	3							2	13,33
Grietas	1								
Otras heridas	2							1	6,67
Cuello raíz	22			1	100,00	1	100,00	8	53,33
Heridas	14			1	100,00	1	100,00	8	53,33
Descortezamientos	10					1	100,00	6	40,00
Grietas	2			1	100,00				
Otras heridas	2							2	13,33
Pudriciones	8								
Tronco completo	3							3	20,00
Heridas	3							3	20,00
Descortezamientos	2							2	13,33
Otras heridas	1							1	6,67

	N par	Daños mec/vehículos		Const. caminos		Otros daños antrópicos		Inter.físicas		Ag. desconocido	
		n	%	n	%	n	%	n	%	n	%
HOJAS/ACÍCULAS											
Hojas	66									7	20,59
Comidos/perdidos	39										
Agujeros/Parc. comidas	39										
Dec. Verde-amarillo	8									1	2,94
Punteado	7										
Parcial	1									1	2,94
Bronceado	1										
Punteado	1										
Microfilia	6									6	17,65
Deformaciones	11										
Agallas	11										
Signos insectos	1										
Adultos,larvas,ninfas	1										
RAMAS/BROTOS											
Brotos del año	1										
Muerto/moribundo	1										
Ramillos <2 cm	29							9	69,23	12	35,29
Rotura	13							8	61,54		
Muerto/moribundo	16							1	7,69	12	35,29

	N par	Daños mec/vehículos		Const. caminos		Otros daños antrópicos		Inter.físicas		Ag. desconocido	
		n	%	n	%	n	%	n	%	n	%
Ramas 2-10 cm	8							1	7,69	1	2,94
Rotura	7							1	7,69		
Muerto/moribundo	1									1	2,94
Ramas tam. variable	13							3	23,08	8	23,53
Rotura	5							3	23,08		
Muerto/moribundo	8									8	23,53
Guía principal	1									1	2,94
Muerto/moribundo	1									1	2,94
TRONCO/C.RAÍZ											
Tronco en copa	1										
Heridas	1										
Grietas	1										
Tronco	9			1	100,00	1	50,00			4	11,76
Deformaciones	3									3	8,82
Tumores	1									1	2,94
Fendas longitudinales	2									2	5,88
Heridas	6			1	100,00	1	50,00			1	2,94
Descortezamientos	3					1	50,00				
Grietas	1									1	2,94
Otras heridas	2			1	100,00						
Cuello raíz	22	2	100,00			1	50,00			1	2,94
Heridas	14	2	100,00			1	50,00			1	2,94
Descortezamientos	10	2	100,00			1	50,00				
Grietas	2									1	2,94
Otras heridas	2										
Pudriciones	8										
Tronco completo	3										
Heridas	3										
Descortezamientos	2										
Otras heridas	1										



FIG 6. Agalla masculina-androecidia (izquierda) y femenina-gynoecidia de *Mikiola fagi*. Agallas de *Hartigiola annulipes*. Minaduras y perdigonados causadas por *Rhynchaenus fagi*. Punteaduras necróticas por hongos

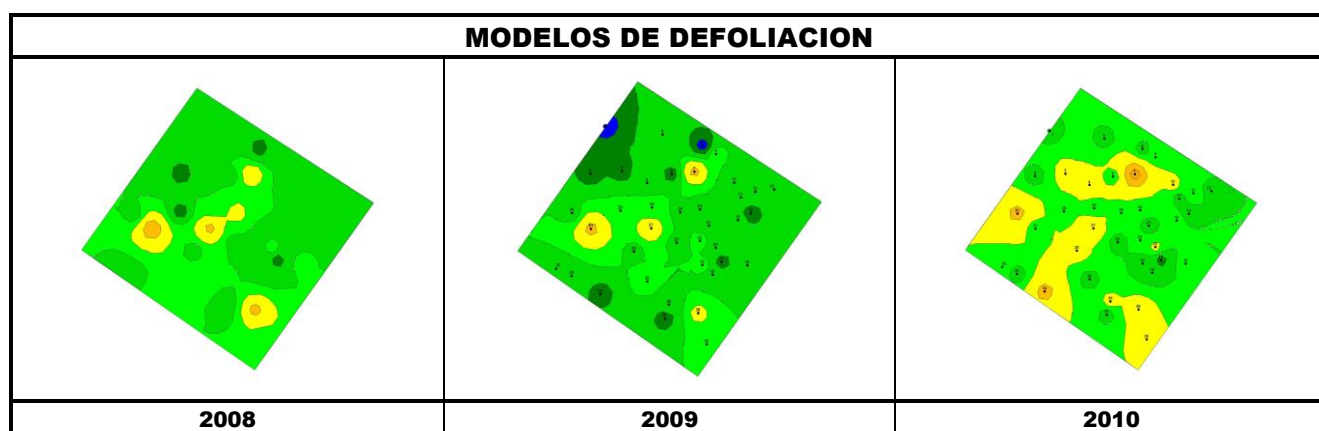

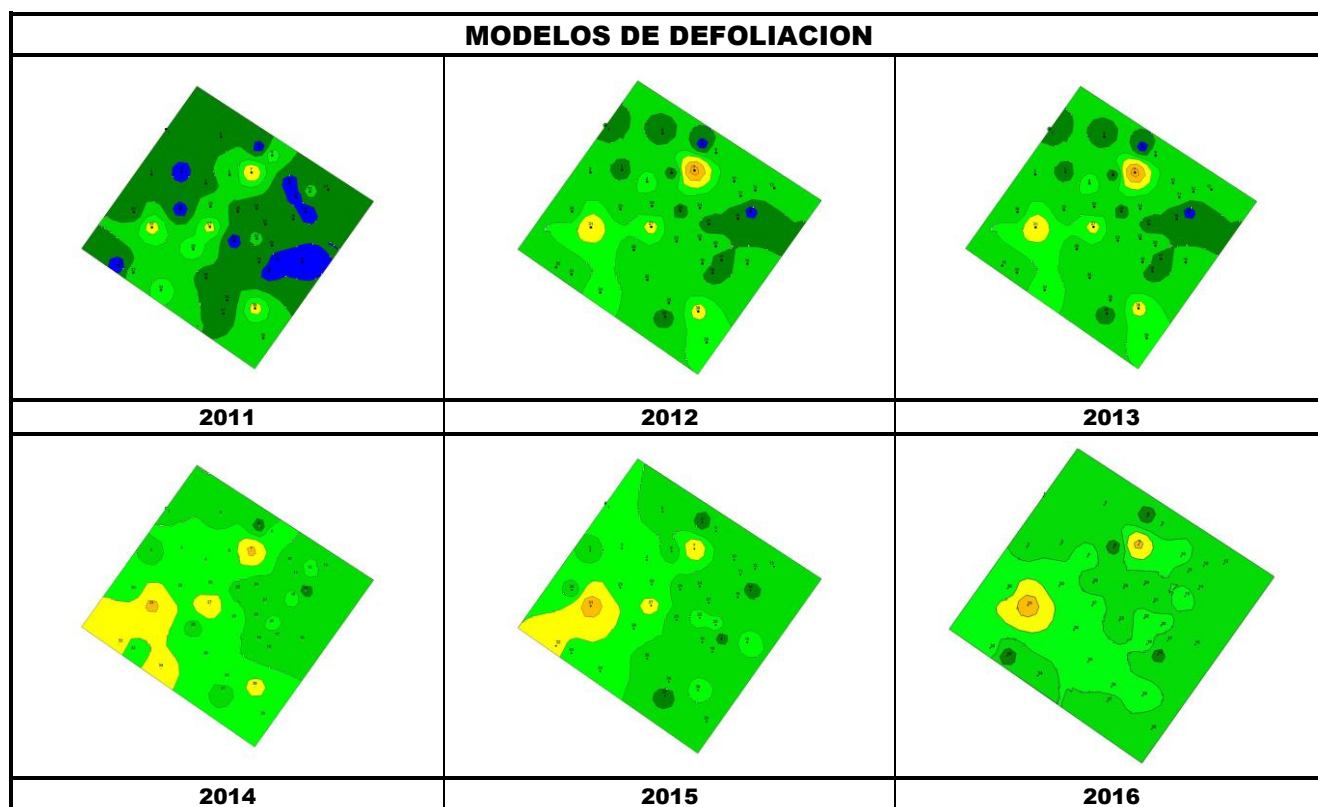

Los dos principales parámetros para evaluar el estado de salud en masas forestales son la **defoliación** y **decoloración**

DEFOLIACION: se entiende por defoliación la pérdida de hojas/acículas que sufre un árbol en la parte de su copa evaluable, es decir, eliminando del proceso de estima la copa muerta (ramas y ramillos claramente muertos) y la parte de la copa con ramas secas por poda natural o competencia.

De acuerdo con la normativa europea, se consideran las siguientes clases de defoliación o daño:

- ✓ **Arboles sin daño:** defoliación 0-10%
- ✓ **Ligeramente dañados:** defoliación 15-25%
- ✓ **Moderadamente dañados:** defoliación 30-60%
- ✓ **Gravemente dañados:** defoliación 65-95%
- ✓ **Arboles muertos:** defoliación 100%

DECOLORACION: se entiende por decoloración, la aparición de coloraciones anormales en la totalidad del follaje o en una parte apreciable del mismo, utilizándose en su evaluación un criterio subjetivo que implica el conocimiento del medio forestal correspondiente por parte del evaluador.

De acuerdo con la normativa europea, se consideran las siguientes clases de decoloración:

- ✓ **Clase 0:** decoloración nula
- ✓ **Clase 1:** decoloración ligera
- ✓ **Clase 2:** decoloración moderada
- ✓ **Clase 3:** decoloración grave



4. Instrumentación.

Para el seguimiento intensivo y continuo de la parcela están instalados los siguientes equipos de medición:

TABLA 8: Equipos de medición instalados en la parcela. Periodicidad quincenal 1997-2011; Mensual desde 2012

Variable	Equipo	Parcela Interior	Parcela Exterior	Instalación	Periodicidad
Meteorología	Torre meteorológica		1	1997	Quincenal/Mensual
	Placa solar		1		
	Meteodata		1		
	Anemómetro		1		
	Veleta		1		
	Piranómetro		1		
	Termómetro		1		
	Sonda Humedad		1		
	Pluviómetro		1		
Precipitación incidente	Acumuladores		4	1997	Quincenal/Mensual
	Pluviómetro		1		
	Captador nieve		1		
Trascolación	Acumuladores	6		1997	Quincenal/Mensual
	Pluviómetro	1			
	Captador nieve	1			
Desfronde	Captadores desfronde	4		1999	Quincenal/Mensual
Solución del suelo	Lisímetros	8		1998	Quincenal/Mensual
Humedad/Temp. del suelo	Sonda de humedad	1		2015	Mensual
Inmisión	Dosímetros pasivos		12	2000	Quincenal/Mensual
Crecimiento	Dialdendro en continuo	15		1999	Quincenal/Mensual
Fenología	Árboles de seguimiento	20		1998	Quincenal/Mensual



FIG 7: Parcela interior, acumuladores de deposición, captador de desfronde. Estación meteorológica. Lisímetros

5. Deposición atmosférica.

La **deposición atmosférica** es un conjunto de procesos que conducen al depósito de materiales ajenos (a través de hidrometeoros, aerosoles o movimientos de gases) sobre la superficie descubierta del suelo o sobre la superficie exterior de árboles y plantas (troncos, ramas y hojas). La deposición depende de la concentración de contaminantes en una estación y momento determinados, lo que a su vez es función de la situación y actividad de las fuentes de emisión (grandes núcleos urbanos o industrias) así como de las condiciones atmosféricas, que determinan no sólo el movimiento de los contaminantes sino la reactividad entre los mismos.

La deposición atmosférica total consta de tres componentes:

- ✓ **Deposición seca:** depósito directo de los contaminantes sobre la superficie del suelo, el agua y la vegetación. Es el tipo de deposición más abundante en las zonas próximas a los focos de emisión.
- ✓ **Deposición húmeda:** depósito arrastrado hacia el ecosistema por la lluvia o la nieve. Previa unión de los contaminantes a las nubes o gotas de precipitación. Es el tipo de deposición más abundante en las zonas alejadas de los focos de emisión.
- ✓ **Deposición por nubes, niebla y oculta:** la vegetación intercepta directamente el agua y los contaminantes de las nubes, niebla, rocío y escarcha.

Para desarrollar un programa de seguimiento de los efectos de la contaminación atmosférica sobre la salud de los bosques, uno de los objetivos principales del programa, es necesario disponer de una estimación de la cantidad de contaminantes que entran periódicamente por unidad de superficie. Como sistema de medición más económico y eficaz se ha desarrollado el **método de trascolación**, empleado en todo el sistema ICP-Forests, que permite la estimación de las deposiciones total y seca, el cálculo de la deposición húmeda y la caracterización de los procesos de interacción entre los contaminantes que tienen lugar dentro del arbolado.

Para caracterizar la deposición se toman como vías de entrada al ecosistema:

- ✓ **Precipitación en campo abierto:** denominada también precipitación incidente o *bulk deposition*, que llega al suelo directamente desde el cielo, sin atravesar el dosel arbóreo y que se corresponde con la deposición húmeda
- ✓ **Precipitación bajo dosel arbóreo:** denominada también trascolación o *throughfall* en la que se recoge el agua que llega al suelo tras atravesar el follaje de la masa forestal, tras mojar la superficie de las copas e interactuar con ellas, arrastrando parte de la deposición seca previamente caída, así como la precipitación húmeda.

La toma de muestras se hace en una batería de colectores normalizados situados a campo abierto y bajo cubierta arbórea y se analizan en una serie de laboratorios de referencia convenientemente intercalibrados entre sí, a través de un exhaustivo sistema de control y aseguramiento de calidad, de forma que resulten intercomparables y coherentes entre sí los resultados obtenidos en los países integrantes del programa. Para el cálculo de la deposición hay que tener en cuenta tanto la cantidad de precipitación al ecosistema como la concentración de los diferentes solutos en la misma.

Como variables de medición de la deposición, el manual considera los siguientes parámetros:

TABLA 9: parámetros descriptores de la deposición atmosférica en los ecosistemas forestales del Programa ICP-Forests.

Variable	Descripción	Valores de referencia RTSAP(*)
pH	Medida de la acidez o basicidad. Se considera lluvia ácida con valores $\leq 5,65$.	6,5 – 9,5
Conductividad	Índice de la presencia general de solutos en el agua.	$\leq 2.500 \mu\text{S/cm}$
Calcio	Elementos que se encuentran en el agua de lluvia debido fundamentalmente a su origen terrígeno, al formar parte de la mayoría de los suelos, especialmente en zonas de terreno calizo.	n.d
Magnesio		n.d
Potasio		n.d
Sodio	Elementos de origen marino, dependiendo su presencia de la distancia a la línea de costa. Papel tóxico en la vegetación	200 mg/l
Cloro		250 mg/l
Amonio	Procede de emisiones contaminantes a la atmósfera fundamentalmente de actividades agrícolas o ganaderas. Papel en la acidificación de los suelos.	0,50 mg/l
Nitratos	Producidos por la actividad industrial, doméstica y de transporte, ligados a procesos de combustión y responsables de la acidificación de la deposición que llega a los ecosistemas forestales. Papel precursor (N) en la formación de ozono, contaminante secundario en forma de aerosol.	50 mg/l
Sulfatos		250 mg/l

(*)RTSAP: Reglamento Técnico-Sanitario de Aguas Potables.

Se caracteriza a continuación la deposición atmosférica en la parcela 115Fs, pasando revista a la evolución de los distintos parámetros a lo largo de la series histórica estudiada, haciendo la salvedad de que se trata de años completos, a excepción de los años 1997 (mayo-diciembre); 2012 (enero-julio) y 2014 (abril-diciembre), por lo que caben ciertas anomalías.

De cada parámetro se da el comportamiento del parámetro, la diferencia existente entre trascolación (bajo cubierta arbórea) y precipitación incidente (a campo abierto), lo que da idea tanto del papel del arbolado como sumidero como de la incidencia de la deposición seca, así como la distribución por trimestres de cada deposición, con objeto de caracterizar una posible tendencia temporal en el aporte de polutentes al ecosistema.

5.1. pH.

TABLA 10: Caracterización pH. Media anual ponderada por volumen (en rojo valores anuales < 5,65), porcentaje de muestreos en los que se ha obtenido pH < 5,65 (lluvia ácida), precipitación anual y media de la Red

Año	Trascolación (Tr)			Precipitación incidente (Pi)			Media Red	
	Media pond	Lluvia ácida (%)	Precipit. (mm)	Media pond	Lluvia ácida (%)	Precipit. (mm)	Trasc	P.inc
1997	5,56	47,06	1063	5,56	58,82	1302	5,95	6,27
1998	5,30	65,22	1561	5,30	78,26	1822	5,84	6,21
1999	5,67	28,57	1476	5,60	37,50	1819	6,19	6,48
2000	6,05	8,33	1792	5,93	20,83	2132	6,07	6,27
2001	5,83	13,04	1278	5,75	34,78	1519	5,86	6,00
2002	6,64	0,00	1605	6,15	10,53	1864	6,41	6,54
2003	6,08	4,55	1853	5,97	9,09	1959	6,17	6,21
2004	6,04	31,25	1737	5,50	56,25	1663	6,19	6,13
2005	5,86	30,43	1331	5,35	65,22	1520	6,01	5,98
2006	6,23	10,00	1445	5,74	35,00	1648	6,13	6,07
2007	6,05	16,67	1790	5,38	62,50	2087	6,01	5,79
2008	6,00	33,33	1881	5,66	41,67	2072	6,14	5,99
2009	6,28	8,33	2008	5,99	8,33	2156	6,14	6,13
2010	6,32	0,00	1979	5,85	16,67	2073	6,22	6,19
2011	6,25	0,00	1670	5,88	8,33	1751	6,10	6,04
2012	5,91	28,57	1007	5,85	14,29	1125	5,96	5,98
2014	6,30	0,00	1286	6,09	12,50	1384	6,17	6,20
2015	6,26	0,00	2015	6,00	0,00	2186	6,08	6,18
Media	6,04	18,08	1599	5,75	31,70	1782	6,09	6,15

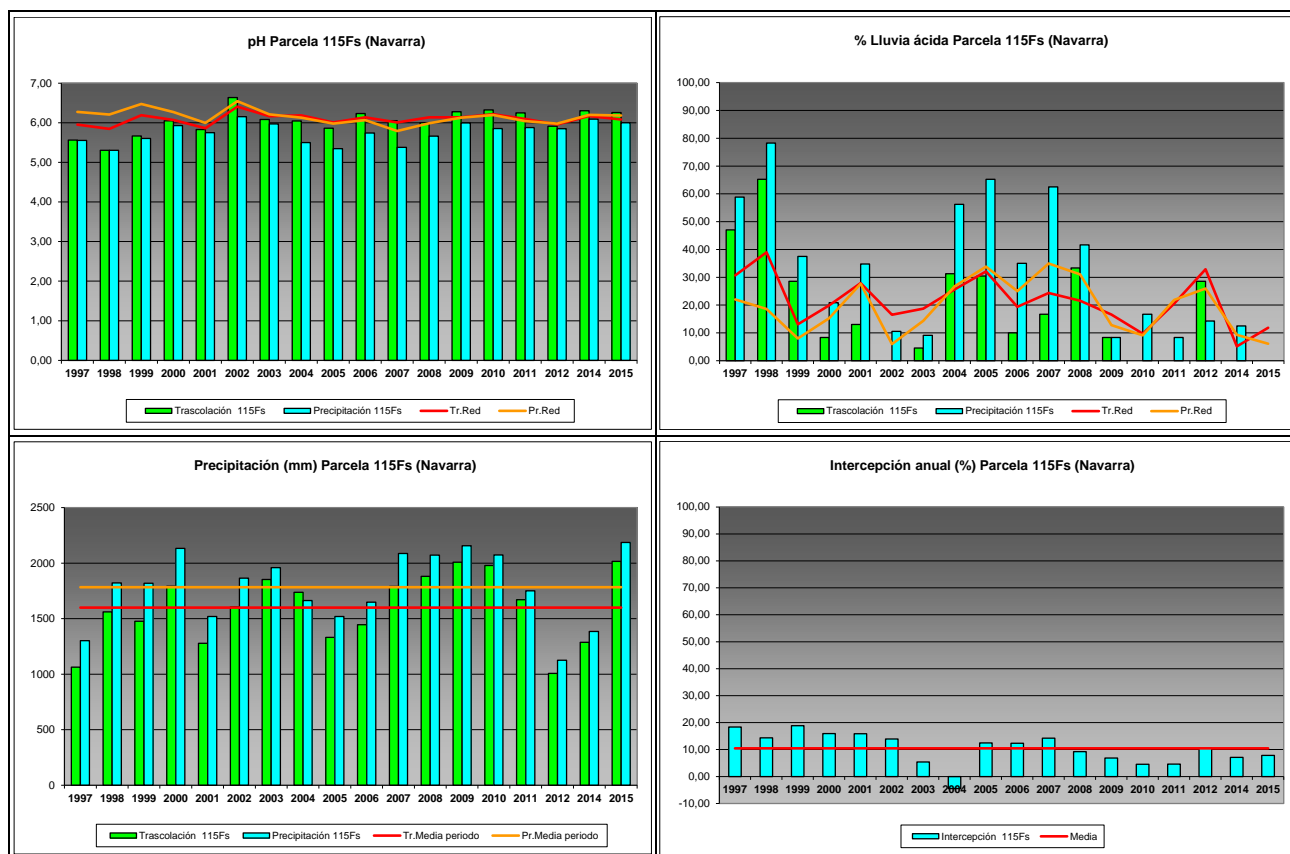

FIG 8: Variación temporal de pH, porcentaje de lluvia ácida, precipitación e intercepción (parte de precipitación retenida por follaje)

5.2. Conductividad ($\mu\text{S}/\text{cm}$).

TABLA 11: Caracterización Conductividad. Media anual ponderada por volumen, precipitación anual y media de la Red

Año	Trascolación (Tr)			Precipitación incidente (Pi)			Media Red	
	Media pond	Deposición (kg/ha)	Precipit. (mm)	Media pond	Deposición (kg/ha)	Precipit. (mm)	Trasc	P.inc
1997	21,29		1063	17,43		1302	25,59	22,11
1998	26,15		1561	19,95		1822	29,47	22,63
1999	22,56		1476	16,31		1819	33,24	19,93
2000	16,17		1792	12,90		2132	35,37	22,07
2001	19,15		1278	14,52		1519	28,43	16,06
2002	27,44		1605	23,00		1864	49,05	30,17
2003	20,99		1853	22,38		1959	46,47	25,27
2004	28,34		1737	25,16		1663	63,98	37,20
2005	23,47		1331	20,91		1520	65,86	30,61
2006	25,26		1445	22,72		1648	61,93	28,83
2007	27,08		1790	23,54		2087	50,03	28,98
2008	18,29		1881	12,51		2072	46,84	22,94
2009	23,13		2008	12,53		2156	49,56	20,18
2010	23,65		1979	12,07		2073	44,44	15,09
2011	19,96		1670	11,11		1751	51,52	19,09
2012	15,42		1007	9,32		1125	53,38	20,50
2014	19,58		1286	10,32		1384	27,94	15,23
2015	15,05		2015	9,12		2186	45,28	18,25
Media	21,83		1599	16,43		1782	44,91	23,06

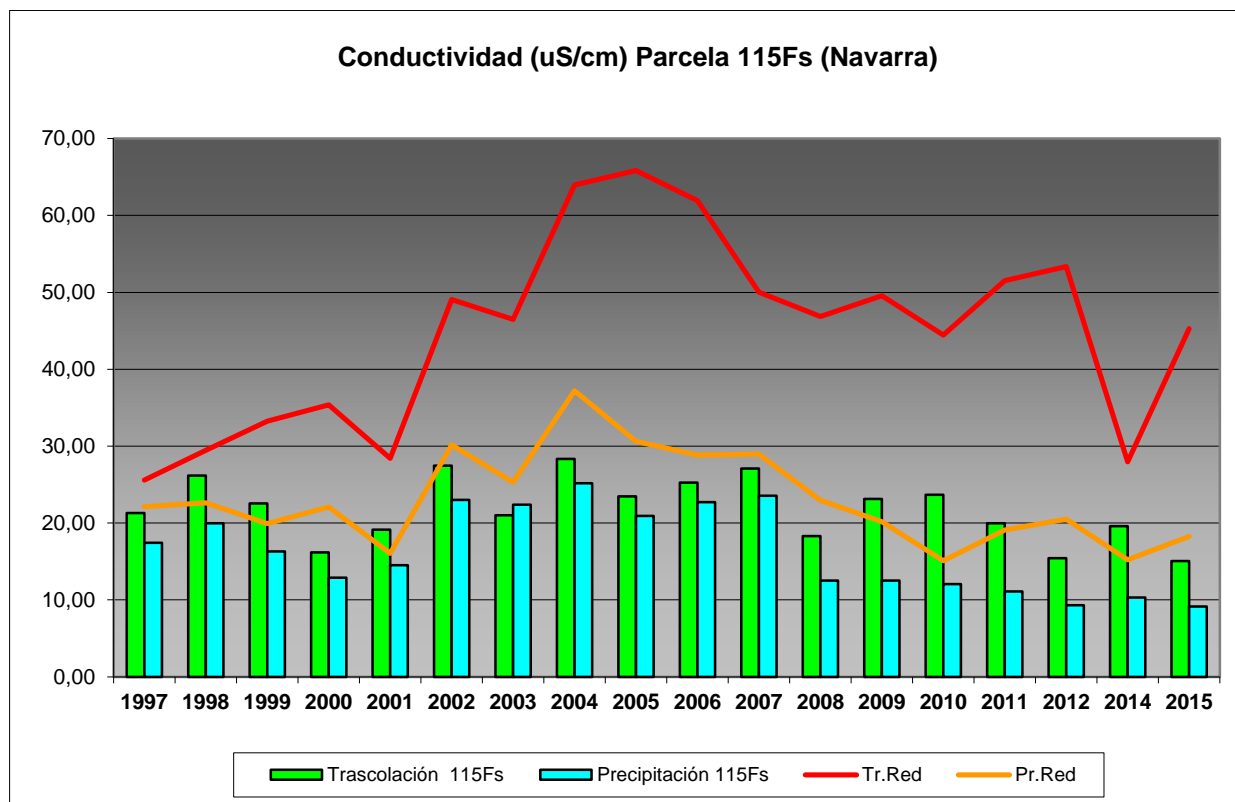

FIG 9: Variación temporal de la conductividad.

5.3. Potasio.

TABLA 12: Caracterización Potasio. Media anual ponderada por volumen, deposición anual total, precipitación anual, diferencia trascolación-precipitación incidente y media de la Red

Año	Trascolación (Tr)			Precipitación incidente (Pi)			Difer. TR-PI (kg/ha)	Media Red	
	Med.pd (mg/l)	Depos. (kg/ha)	Precipit. (mm)	Med.pd (mg/l)	Depos. (kg/ha)	Precipit. (mm)		Trasc (kg/ha)	P.inc (kg/ha)
1997	1,08	11,53	1063	0,13	1,64	1302	9,89	7,33	5,18
1998	1,02	15,97	1561	0,31	5,62	1822	10,35	19,45	13,28
1999	1,27	18,79	1476	0,12	2,13	1819	16,66	17,99	11,86
2000	1,24	22,17	1792	0,28	5,57	2132	16,60	22,33	15,28
2001	1,30	15,83	1278	0,15	1,61	1519	14,23	16,00	9,92
2002	2,43	39,05	1605	0,87	16,21	1864	22,84	19,36	7,73
2003	1,47	27,17	1853	0,47	9,22	1959	17,95	12,93	3,83
2004	2,67	31,81	1737	0,54	6,40	1663	25,41	16,14	4,88
2005	1,80	23,93	1331	0,63	9,64	1520	14,29	12,47	5,15
2006	2,50	36,19	1445	0,89	14,65	1648	21,54	19,14	9,86
2007	2,40	42,90	1790	0,67	13,92	2087	28,98	20,44	7,92
2008	2,70	50,78	1881	0,55	10,49	2072	40,29	22,97	6,57
2009	3,04	61,09	2008	0,32	5,88	2156	55,21	18,05	4,28
2010	3,70	73,25	1979	0,22	4,66	2073	68,59	21,96	3,59
2011	3,46	57,83	1670	0,43	7,58	1751	50,25	18,92	5,75
2012	0,63	6,35	1007	0,16	1,79	1125	4,56	2,99	0,92
2014	2,58	33,22	1286	0,43	5,92	1384	27,31	11,97	1,60
2015	2,30	46,31	2015	0,35	7,59	2186	38,72	18,33	4,20
Media	2,09	34,12	1599	0,42	7,25	1782	26,87	16,60	6,77

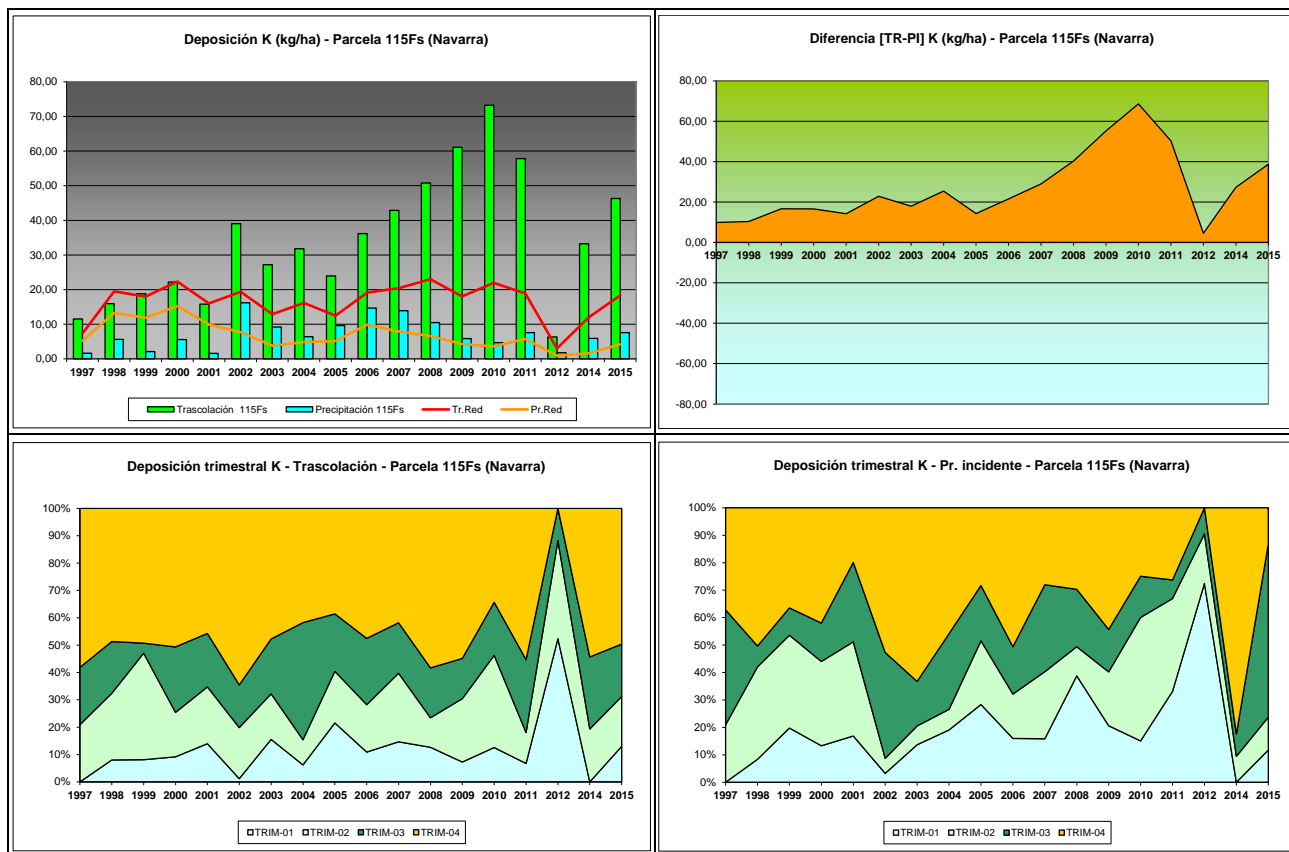

FIG 10: Variación temporal de deposición de K, diferencia TR-PI, distribución anual de la deposición por trimestres

5.4. Calcio.

TABLA 13: Caracterización Calcio. Media anual ponderada por volumen, deposición anual total, precipitación anual, diferencia trascolación-precipitación incidente y media de la Red

Año	Trascolación (Tr)			Precipitación incidente (Pi)			Difer. TR-PI (kg/ha)	Media Red	
	Med.pd (mg/l)	Depos. (kg/ha)	Precipit. (mm)	Med.pd (mg/l)	Depos. (kg/ha)	Precipit. (mm)		Trasc (kg/ha)	P.inc (kg/ha)
1997	2,01	21,40	1063	0,44	5,78	1302	15,62	7,29	5,16
1998	1,20	18,67	1561	0,43	7,82	1822	10,85	6,91	4,05
1999	0,86	12,73	1476	0,94	17,07	1819	-4,34	10,77	6,68
2000	1,05	18,73	1792	0,81	16,14	2132	2,59	10,94	7,70
2001	1,23	11,32	1278	1,43	15,54	1519	-4,23	8,58	6,22
2002	0,71	11,45	1605	0,67	12,44	1864	-0,99	12,23	9,40
2003	2,12	39,25	1853	2,83	55,37	1959	-16,12	23,45	26,64
2004	1,02	16,00	1737	1,62	23,47	1663	-7,47	18,95	20,04
2005	0,84	11,13	1331	1,02	15,54	1520	-4,41	11,17	9,81
2006	1,11	16,07	1445	1,34	22,03	1648	-5,96	17,51	16,49
2007	0,99	17,72	1790	0,99	20,71	2087	-2,99	18,16	14,99
2008	0,60	11,24	1881	0,57	10,88	2072	0,36	14,94	12,47
2009	0,51	10,27	2008	0,49	10,65	2156	-0,38	10,43	6,81
2010	0,51	10,14	1979	0,46	9,49	2073	0,65	11,50	7,59
2011	0,62	10,34	1670	0,48	8,43	1751	1,91	11,32	6,29
2012	0,56	5,63	1007	0,25	2,83	1125	2,80	3,22	2,60
2014	0,76	9,73	1286	0,75	10,39	1384	-0,66	8,57	5,86
2015	0,93	18,73	2015	0,56	12,21	2186	6,53	15,19	12,39
Media	0,98	15,03	1599	0,89	15,38	1782	-0,35	12,28	10,07

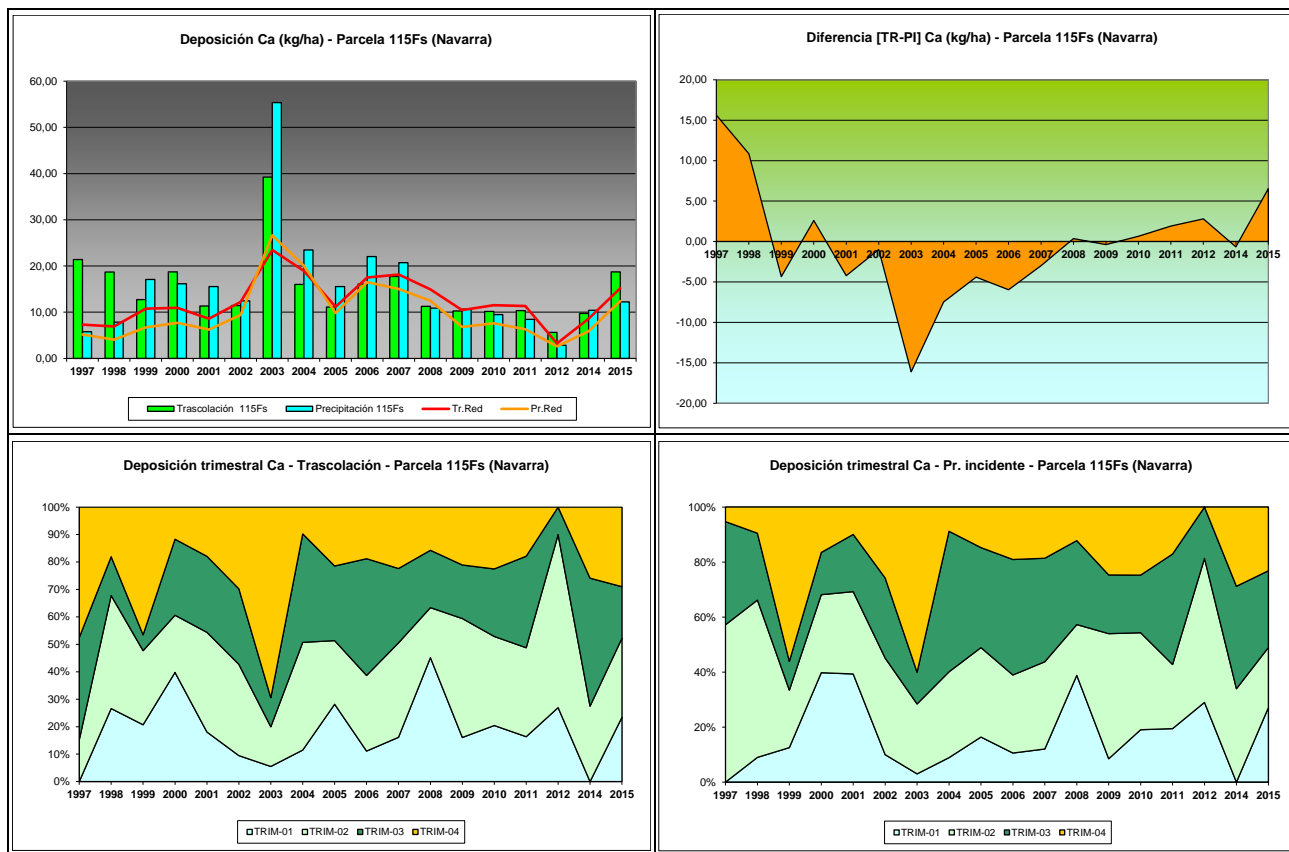

FIG 11: Variación temporal de deposición de Ca, diferencia TR-PI, distribución anual de la deposición por trimestres

5.5. Magnesio.

TABLA 14: Caracterización Magnesio. Media anual ponderada por volumen, deposición anual total, precipitación anual, diferencia trascolación-precipitación incidente y media de la Red

Año	Trascolación (Tr)			Precipitación incidente (Pi)			Difer. TR-PI (kg/ha)	Media Red	
	Med.pd (mg/l)	Depos. (kg/ha)	Precipit. (mm)	Med.pd (mg/l)	Depos. (kg/ha)	Precipit. (mm)		Trasc (kg/ha)	P.inc (kg/ha)
1997	1,68	17,89	1063	0,97	12,61	1302	5,29	3,66	3,20
1998	0,20	3,07	1561	0,14	2,53	1822	0,54	4,07	2,78
1999	0,61	8,95	1476	0,38	6,99	1819	1,97	4,18	2,58
2000	0,16	2,56	1792	0,14	2,24	2132	0,32	3,46	1,84
2001	0,21	1,83	1278	0,14	1,40	1519	0,43	2,99	1,45
2002	0,18	2,88	1605	0,14	2,63	1864	0,26	3,93	1,83
2003	0,21	3,93	1853	0,21	3,51	1959	0,43	3,97	1,65
2004	0,16	2,57	1737	0,13	1,79	1663	0,79	4,03	2,51
2005	0,20	2,67	1331	0,15	2,07	1520	0,60	2,73	1,01
2006	0,16	2,35	1445	0,14	2,02	1648	0,34	4,06	1,94
2007	0,25	4,50	1790	0,20	4,22	2087	0,29	4,56	2,17
2008	0,17	3,21	1881	0,16	2,21	2072	1,00	3,99	1,87
2009	0,19	3,87	2008	0,13	2,85	2156	1,02	3,95	1,67
2010	0,19	3,79	1979	0,12	2,46	2073	1,33	4,42	1,89
2011	0,18	2,98	1670	0,12	2,05	1751	0,93	3,98	1,27
2012	0,35	3,57	1007	0,19	2,19	1125	1,38	2,35	1,52
2014	0,14	1,74	1286	0,09	1,31	1384	0,43	1,90	0,75
2015	0,18	3,68	2015	0,14	3,12	2186	0,56	3,32	1,84
Media	0,30	4,22	1599	0,20	3,23	1782	0,99	3,64	1,87

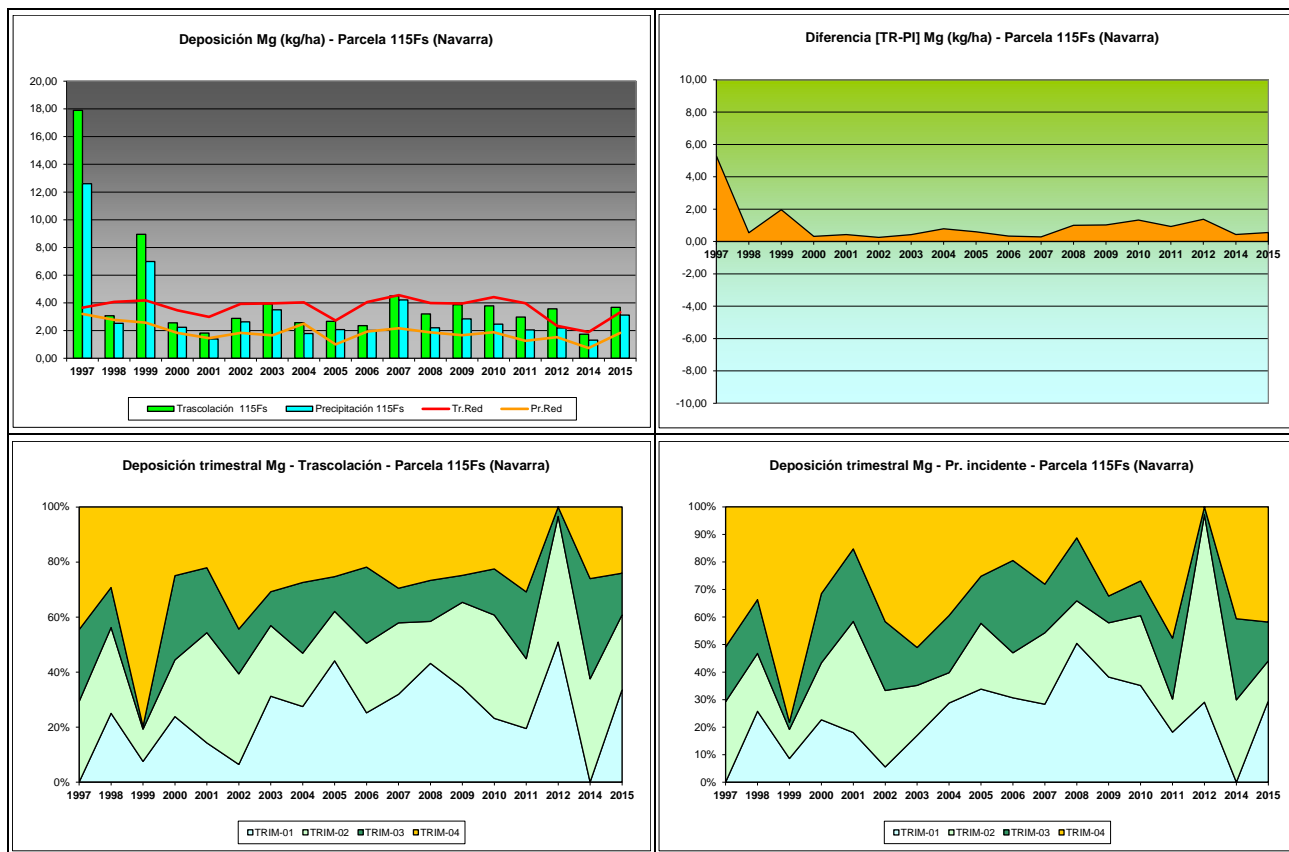

FIG 12: Variación temporal de deposición de Mg, diferencia TR-PI, distribución anual de la deposición por trimestres

5.6. Sodio.

TABLA 15: Caracterización Sodio. Media anual ponderada por volumen, deposición anual total, precipitación anual, diferencia trascolación-precipitación incidente y media de la Red

Año	Trascolación (Tr)			Precipitación incidente (Pi)			Difer. TR-PI (kg/ha)	Media Red	
	Med.pd (mg/l)	Depos. (kg/ha)	Precipit. (mm)	Med.pd (mg/l)	Depos. (kg/ha)	Precipit. (mm)		Trasc (kg/ha)	P.inc (kg/ha)
1997	0,76	8,05	1063	0,50	6,55	1302	1,50	6,07	6,65
1998	1,12	17,51	1561	0,85	15,46	1822	2,05	11,74	10,50
1999	0,95	14,04	1476	0,66	11,97	1819	2,08	19,31	13,85
2000	0,73	13,06	1792	0,60	12,59	2132	0,47	18,12	13,02
2001	1,14	13,66	1278	0,94	12,53	1519	1,13	18,38	12,14
2002	1,73	27,69	1605	1,46	27,26	1864	0,44	28,50	18,75
2003	1,69	31,01	1853	1,42	27,73	1959	3,28	22,49	12,86
2004	1,86	29,18	1737	1,80	26,06	1663	3,12	22,85	13,75
2005	1,41	18,80	1331	0,97	14,68	1520	4,11	14,42	7,16
2006	1,21	17,54	1445	1,03	16,91	1648	0,64	24,17	16,07
2007	1,76	31,47	1790	1,35	28,21	2087	3,26	23,14	14,21
2008	1,14	21,46	1881	0,81	15,26	2072	6,20	19,63	11,01
2009	1,53	30,72	2008	1,06	22,82	2156	7,90	22,09	12,27
2010	1,35	26,66	1979	0,83	17,29	2073	9,37	24,37	13,76
2011	1,50	25,08	1670	0,75	13,12	1751	11,96	20,72	5,97
2012	1,13	11,40	1007	0,72	8,08	1125	3,32	4,35	2,86
2014	0,88	11,26	1286	0,60	8,35	1384	2,92	6,77	4,55
2015	1,40	28,24	2015	1,10	24,11	2186	4,13	15,27	11,59
Media	1,29	20,94	1599	0,97	17,16	1782	3,77	17,91	11,17

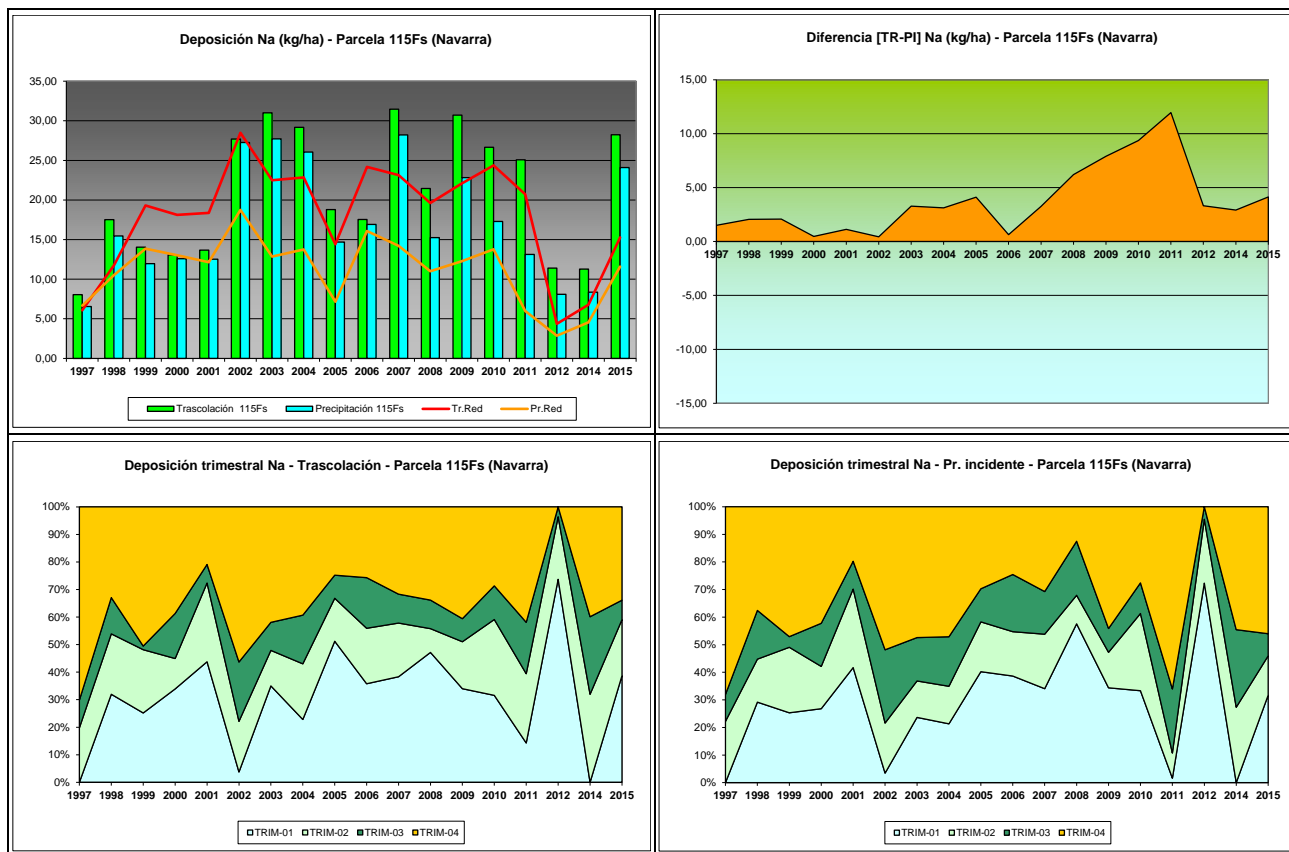

FIG 13: Variación temporal de deposición de Na, diferencia TR-PI, distribución anual de la deposición por trimestres

5.7. Amonio.

TABLA 16: Caracterización Amonio. Media anual ponderada por volumen, deposición anual total, precipitación anual, diferencia trascolación-precipitación incidente y media de la Red

Año	Trascolación (Tr)			Precipitación incidente (Pi)			Difer. TR-PI (kg/ha)	Media Red	
	Med.pd (mg/l)	Depos. (kg/ha)	Precipit. (mm)	Med.pd (mg/l)	Depos. (kg/ha)	Precipit. (mm)		Trasc (kg/ha)	P.inc (kg/ha)
1997			1063			1302	0,00	1,81	8,19
1998			1561			1822	0,00	2,24	8,36
1999			1476			1819	0,00	2,71	3,66
2000			1792			2132	0,00	2,48	4,26
2001			1278			1519	0,00	1,86	1,82
2002	0,34	5,49	1605	0,32	5,93	1864	-0,44	2,43	2,91
2003	0,27	4,92	1853	0,30	5,78	1959	-0,87	3,06	3,10
2004	0,44	7,00	1737	0,35	5,42	1663	1,58	4,12	3,23
2005	0,26	3,51	1331	0,29	4,46	1520	-0,95	2,41	1,80
2006	0,40	5,74	1445	0,37	6,02	1648	-0,28	3,62	3,05
2007	0,35	6,24	1790	0,37	7,65	2087	-1,42	3,53	3,58
2008	0,27	3,64	1881	0,25	4,67	2072	-1,02	2,91	2,62
2009	0,37	5,33	2008	0,18	3,92	2156	1,41	2,73	1,82
2010	0,25	4,98	1979	0,23	4,84	2073	0,14	3,12	2,09
2011	0,38	6,39	1670	0,37	6,42	1751	-0,02	4,36	3,15
2012	0,76	7,69	1007	0,71	8,00	1125	-0,30	2,26	2,06
2014	0,62	7,94	1286	0,46	6,36	1384	1,58	4,16	3,35
2015	0,40	8,09	2015	0,99	21,72	2186	-13,63	5,30	6,04
Media	0,39	5,92	1599	0,40	7,01	1782	-0,79	3,06	3,61

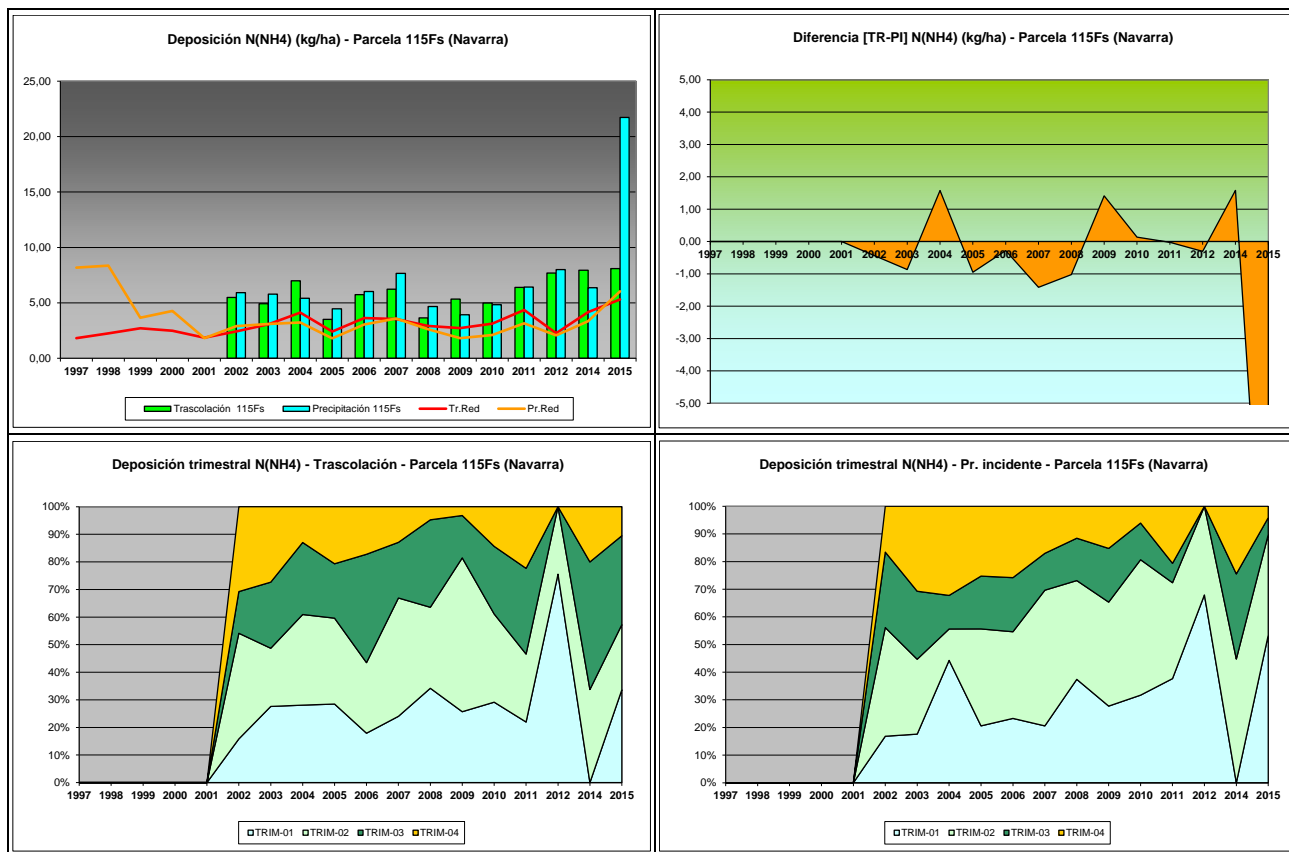

FIG 14: Variación temporal de deposición de amonio, diferencia TR-PI, distribución anual de la deposición por trimestres

5.8. Cloro.

TABLA 17: Caracterización Cloro. Media anual ponderada por volumen, deposición anual total, precipitación anual, diferencia trascolación-precipitación incidente y media de la Red

Año	Trascolación (Tr)			Precipitación incidente (Pi)			Difer. TR-PI (kg/ha)	Media Red	
	Med.pd (mg/l)	Depos. (kg/ha)	Precipit. (mm)	Med.pd (mg/l)	Depos. (kg/ha)	Precipit. (mm)		Trasc (kg/ha)	P.inc (kg/ha)
1997	1,05	11,12	1063	0,83	10,77	1302	0,35	10,88	10,93
1998	2,29	35,73	1561	1,69	30,75	1822	4,98	19,88	16,27
1999	1,96	29,00	1476	1,39	25,33	1819	3,67	36,56	23,56
2000	1,14	20,04	1792	0,86	18,01	2132	2,04	28,62	15,70
2001	2,03	25,93	1278	1,47	22,26	1519	3,67	32,37	19,20
2002	2,69	43,21	1605	1,64	30,56	1864	12,65	44,79	24,88
2003	3,54	65,36	1853	2,93	57,20	1959	8,16	39,97	31,89
2004	2,48	43,09	1737	3,43	57,01	1663	-13,92	47,45	37,43
2005	3,07	40,86	1331	2,87	43,66	1520	-2,79	28,61	21,76
2006	2,80	40,49	1445	3,30	54,41	1648	-13,92	49,90	41,76
2007	3,49	62,49	1790	3,51	73,27	2087	-10,79	45,78	37,79
2008	2,36	44,42	1881	1,83	37,93	2072	6,49	40,90	30,60
2009	2,92	58,69	2008	1,91	41,17	2156	17,52	45,08	25,80
2010	2,03	40,22	1979	1,23	25,47	2073	14,75	41,17	21,32
2011	2,22	36,76	1670	1,32	22,96	1751	13,80	29,44	13,12
2012	2,45	24,65	1007	1,41	15,88	1125	8,77	11,34	5,87
2014	1,03	13,21	1286	0,63	8,70	1384	4,52	5,78	2,90
2015	2,41	48,56	2015	1,60	34,98	2186	13,59	24,25	15,25
Media	2,33	37,99	1599	1,88	33,91	1782	4,09	32,38	22,00

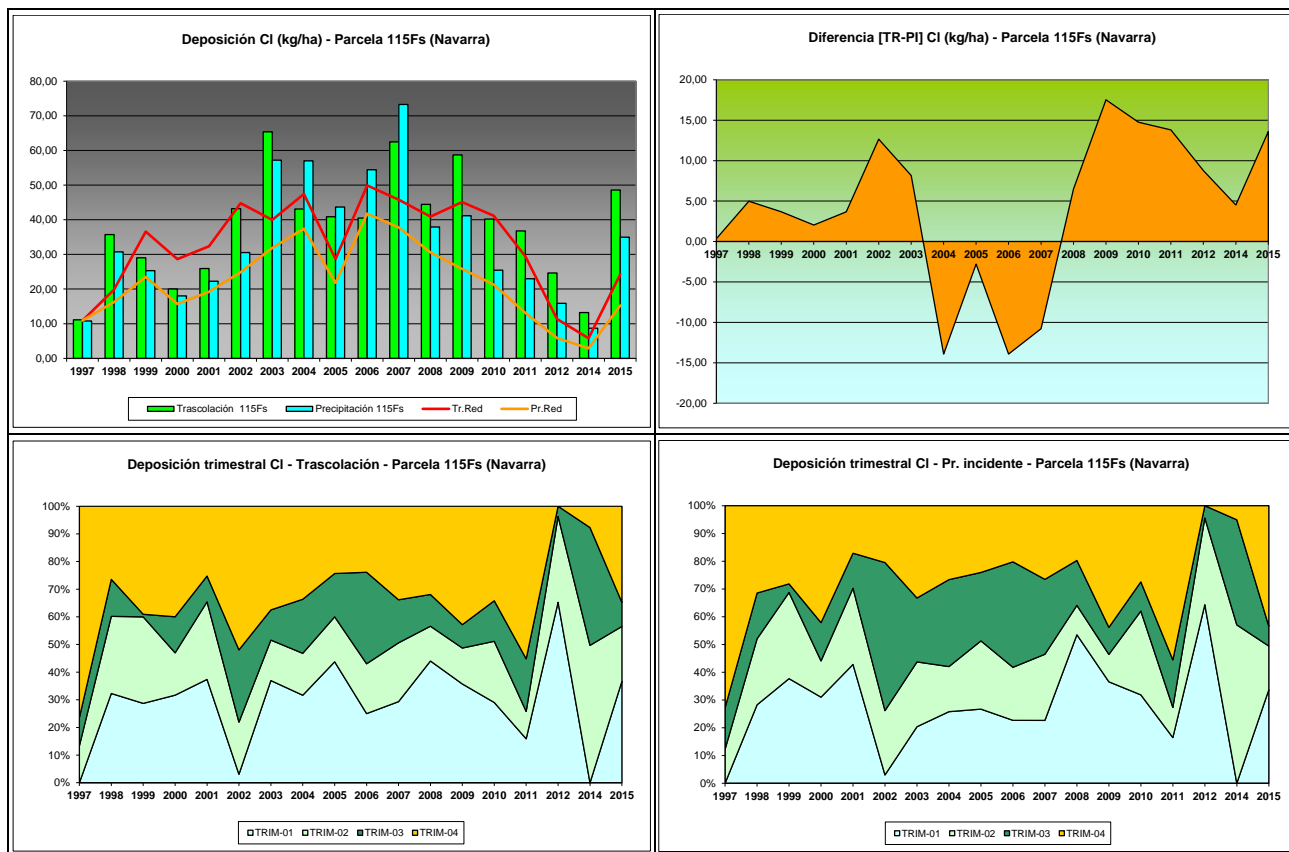
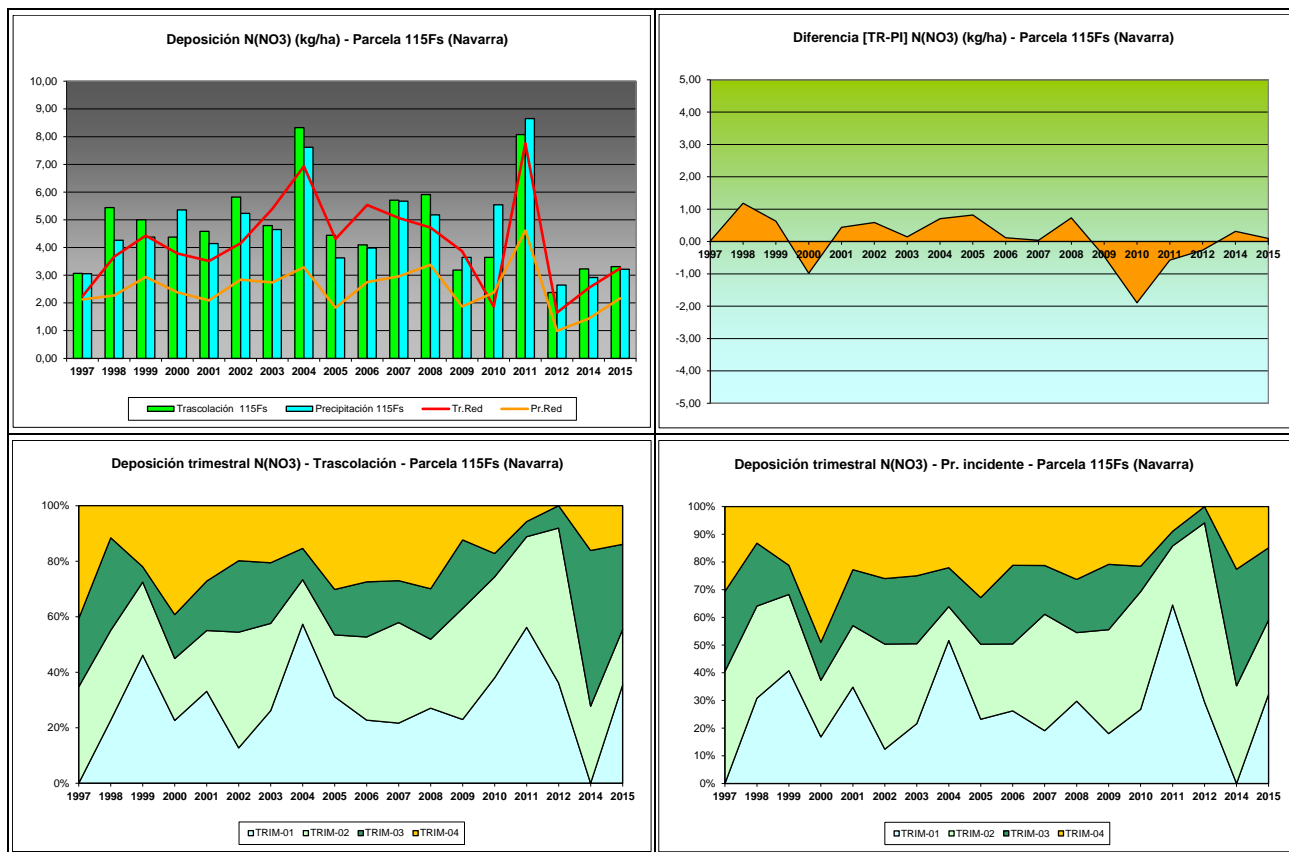

FIG 15: Variación temporal de deposición de Cl, diferencia TR-PI, distribución anual de la deposición por trimestres

5.9. Nitratos.

TABLA 18: Caracterización Nitratos. Media anual ponderada por volumen, deposición anual total, precipitación anual, diferencia trascolación-precipitación incidente y media de la Red

Año	Trascolación (Tr)			Precipitación incidente (Pi)			Difer. TR-PI (kg/ha)	Media Red	
	Med.pd (mg/l)	Depos. (kg/ha)	Precipit. (mm)	Med.pd (mg/l)	Depos. (kg/ha)	Precipit. (mm)		Trasc (kg/ha)	P.inc (kg/ha)
1997	0,29	3,07	1063	0,23	3,05	1302	0,01	2,24	2,13
1998	0,35	5,44	1561	0,23	4,26	1822	1,18	3,67	2,27
1999	0,34	5,00	1476	0,24	4,37	1819	0,63	4,43	2,94
2000	0,25	4,38	1792	0,26	5,36	2132	-0,98	3,79	2,38
2001	0,36	4,58	1278	0,27	4,15	1519	0,44	3,51	2,09
2002	0,36	5,82	1605	0,33	5,23	1864	0,59	4,15	2,84
2003	0,26	4,79	1853	0,24	4,65	1959	0,14	5,39	2,74
2004	0,49	8,32	1737	0,46	7,62	1663	0,70	6,93	3,28
2005	0,33	4,44	1331	0,24	3,62	1520	0,82	4,31	1,83
2006	0,28	4,10	1445	0,24	3,98	1648	0,12	5,54	2,75
2007	0,32	5,71	1790	0,27	5,67	2087	0,04	5,06	2,96
2008	0,31	5,91	1881	0,25	5,18	2072	0,73	4,72	3,38
2009	0,19	3,19	2008	0,17	3,65	2156	-0,46	3,87	1,87
2010	0,22	3,65	1979	0,27	5,54	2073	-1,89	1,87	2,37
2011	0,49	8,08	1670	0,50	8,65	1751	-0,57	7,76	4,61
2012	0,24	2,38	1007	0,24	2,65	1125	-0,27	1,65	0,99
2014	0,25	3,23	1286	0,21	2,92	1384	0,31	2,54	1,43
2015	0,16	3,31	2015	0,15	3,22	2186	0,09	3,25	2,17
Media	0,31	4,74	1599	0,27	4,65	1782	0,09	4,15	2,50



5.10. Sulfatos.

TABLA 19: Caracterización Sulfatos. Media anual ponderada por volumen, deposición anual total, precipitación anual, diferencia trascolación-precipitación incidente y media de la Red

Año	Trascolación (Tr)			Precipitación incidente (Pi)			Difer. TR-PI (kg/ha)	Media Red	
	Med.pd (mg/l)	Depos. (kg/ha)	Precipit. (mm)	Med.pd (mg/l)	Depos. (kg/ha)	Precipit. (mm)		Trasc (kg/ha)	P.inc (kg/ha)
1997	0,47	5,05	1063	0,38	4,92	1302	0,12	3,00	3,70
1998	0,50	7,81	1561	0,40	7,38	1822	0,44	5,81	5,79
1999	0,42	6,27	1476	0,39	7,03	1819	-0,76	7,17	6,35
2000	0,42	7,40	1792	0,33	6,82	2132	0,58	6,42	4,57
2001	0,46	5,90	1278	0,37	5,62	1519	0,28	5,68	4,11
2002	0,61	9,80	1605	0,54	10,07	1864	-0,27	7,73	6,07
2003	0,55	10,16	1853	0,41	8,08	1959	2,08	6,85	4,80
2004	0,73	12,63	1737	0,63	10,49	1663	2,14	8,72	5,84
2005	0,46	6,19	1331	0,39	6,00	1520	0,19	4,69	3,12
2006	0,48	6,93	1445	0,41	6,75	1648	0,18	6,80	4,69
2007	0,56	10,04	1790	0,42	8,81	2087	1,23	7,24	5,12
2008	0,20	3,72	1881	0,18	3,76	2072	-0,04	4,49	2,61
2009	0,32	6,43	2008	0,26	5,57	2156	0,86	4,67	3,32
2010	0,28	5,61	1979	0,22	4,55	2073	1,06	4,27	2,88
2011	0,45	7,39	1670	0,40	7,02	1751	0,37	5,93	4,57
2012	0,37	3,71	1007	0,31	3,44	1125	0,27	1,84	1,35
2014	0,35	4,49	1286	0,27	3,71	1384	0,78	2,14	2,00
2015	0,24	4,88	2015	0,19	4,19	2186	0,69	3,56	2,95
Media	0,44	6,91	1599	0,36	6,34	1782	0,57	5,39	4,10

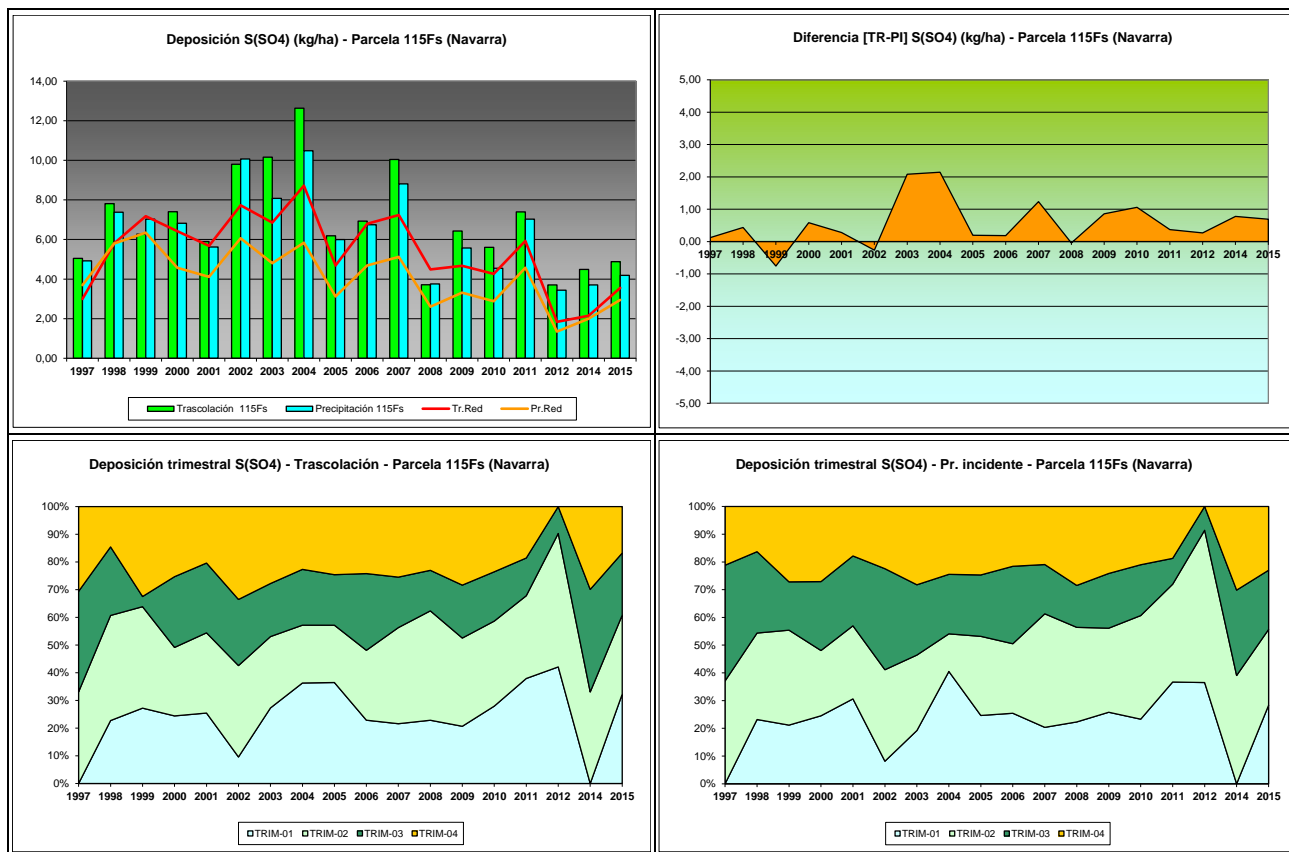

FIG 17: Variación temporal de deposición de sulfatos, diferencia TR-PI, distribución anual de la deposición por trimestres

5.11. Interpretación de resultados.

En cuanto a la deposición atmosférica y por lo que se refiere a la parcela 115Fs, cabe destacar:

Se observan valores de **pH** similares en general a la media de la red, con valores ligeramente más ácidos en la precipitación a campo abierto, con una mayor acidificación general a lo largo del periodo 2004-2008 cuando una fracción no desdeñable de las precipitaciones se situó en lo que se ha dado en denominar “lluvia ácida”, reduciéndose posteriormente el número de casos, hasta desaparecer en 2015. Con una precipitación próxima a los 2000 mm anuales, estamos ante uno de los años más lluviosos en la zona, lo que disminuirá la incidencia de la denominada deposición seca en la parcela, contrariamente a lo que sucede en otras ubicaciones de carácter más mediterráneo. Los valores de la intercepción debidos a la cubierta arbórea son, en general bajos, en torno al 10%, como corresponde a una parcela poblada por una caducifolia que pierde el follaje durante algo más de la mitad del año, reduciendo su papel amortiguador.

Por lo que se refiere a la **conductividad**, se advierten valores generalmente por debajo del resto de la Red a lo largo de la serie de años, con un comportamiento muy estable en torno a 20-30 $\mu\text{S}/\text{cm}$ y mayores valores en trascolación.

En cuanto al **potasio**, se registran deposiciones por encima de la media de la red, alcanzándose el máximo local en 2010, para decaer a partir de ese momento, experimentándose un repunte considerable a lo largo del último bienio tras el escaso depósito acumulado en el primer semestre de 2012. Las tasas obtenidas en trascolación son también netamente superiores a las obtenidas en la precipitación incidente.

El **calcio**, elemento como el anterior de naturaleza terrígena, presenta también tasas similares a la media de la red, a excepción del periodo 1997-2003 en que los registros fueron siempre superiores, para ir reduciéndose paulatinamente a partir de ese momento hasta situarse en el entorno de los 10 kg/ha, situación muy estable que se viene observando desde 2008, mientras se experimenta un incremento en la entrada a lo largo del último año de evaluación. Por regla general el elemento ha presentado mayores tasas de deposición a cielo abierto que bajo cubierta arbórea.

Por lo que respecta al **magnesio**, y excepción hecha del periodo inicial, se han encontrado en general deposiciones por debajo de la media de la red y muy estables en torno a valores de 2-4 kg/ha, siendo pequeñas las diferencias entre las dos vías de entrada al sistema.

El **sodio**, elemento procedente en gran parte del aporte de sal marina, presenta en general valores superiores a la media de la red, recuperando las tasas de depósito en torno a los 25 kg/ha, tras la reducción observada en el bienio valle de 2012-2014. Por regla general se han encontrado tasas mayores bajo cubierta arbórea que a campo abierto.

El **amonio**, compuesto de origen agrícola y ganadero, presenta también deposiciones superiores a la media de la red, destacando el aumento considerable del depósito a cielo abierto, que alcanza el máximo de la serie histórica al situarse por encima de los 20 kg/ha y superando ampliamente a los valores de trascolación, lo que no se había producido en la parcela a lo largo de los años examinados.

Por lo que respecta al **cloro**, muy influenciado también por la influencia de la sal marina, se ha registrado también deposiciones superiores a la media de la red a lo largo de la serie, tal como ocurriera con el sodio, recuperándose valores propios de 2007-2011 tras el bienio valle de 2012-2014, resultando mayores los aportes correspondientes a la trascolación.

Las tasas de deposición de **nitratos** son en general superiores a la media de la Red, con máximos locales en 2004 y 2011 en los que se supera el umbral de 5-6 kg/ha característico del resto de la serie y un ligero pero sostenido aumento a lo largo del último trienio, sin apenas diferencias entre las dos vías de entrada al ecosistema.

El comportamiento de los **sulfatos** ha sido similar al del contaminante anterior, con máximos en el periodo 2002-2004 y repuntes en 2007 y 2011, superándose los valores medios de la red, valores más elevados bajo cubierta arbórea en todos los años de evaluación y un ligero repunte en el último año.

Los mayores aportes han tendido a producirse en primavera y otoño.

6. Calidad del aire. Inmisión.

Además del aporte de un determinado componente al ecosistema forestal, vía deposición seca/húmeda evaluada en el apartado anterior, en la Red Europea de Nivel II se mide desde 2000 la concentración en el aire de determinados contaminantes, lo que se conoce con el nombre de inmisión. Normativamente y en España se analiza la concentración de dióxido de azufre, dióxido de nitrógeno, amonio (expresados en $\mu\text{g}/\text{m}^3$) y ozono (expresado en ppb).

La medición se hace a través de dosímetros pasivos, dispositivos de muestreo dotados de un compuesto químico diana sensible a los distintos contaminantes con los que va reaccionando y que permite evaluar la concentración en aire de los mismos. En el periodo 2000-2009 el cambio de dispositivos fue quincenal, efectuándose de forma mensual a partir de 2010.

Como valores de referencia para estos parámetros, se han tomado:

TABLA 20: Valores de referencia de calidad del aire mediante dosímetros pasivos

Variable	Descripción	Valores de referencia (*)
SO ₂	Promedio anual. Nivel crítico Mapping Manual ICP-2010 (afección a líquenes)	10 $\mu\text{g}/\text{m}^3$
NO ₂	Promedio anual. Nivel crítico Mapping Manual ICP-2010	30 $\mu\text{g}/\text{m}^3$
NH ₃	Promedio Anual. Protección líquenes y briofitos	1 $\mu\text{g}/\text{m}^3$
	Promedio Anual. Protección plantas superiores	2-4 $\mu\text{g}/\text{m}^3$

(*) Seguimiento de la Calidad Ambiental y de los Daños por Contaminación en los Bosques Españoles. Proyecto LIFE 07 ENV/DE/000218 FutMon. Ministerio de Medio Ambiente y Medio Rural y Marino, Fundación CEAM, 2011.

Los principales resultados habidos en la parcela se especifican a continuación.

TABLA 21: Inmisión atmosférica. Concentraciones medias anuales de los distintos contaminantes en la parcela y media de la Red.

Año	Parcela				Media Red			
	SO ₂ ($\mu\text{g}/\text{m}^3$)	NO ₂ ($\mu\text{g}/\text{m}^3$)	NH ₃ ($\mu\text{g}/\text{m}^3$)	O ₃ (ppb)	SO ₂ ($\mu\text{g}/\text{m}^3$)	NO ₂ ($\mu\text{g}/\text{m}^3$)	NH ₃ ($\mu\text{g}/\text{m}^3$)	O ₃ (ppb)
2000	1,34	1,32	1,74	25,73	2,45	2,91	2,49	34,34
2001	3,47	1,22	1,54	32,96	3,01	2,51	2,13	38,48
2002	0,57	0,37	1,45	27,29	0,95	0,75	1,57	32,70
2003	0,56	0,46	3,86	26,65	1,05	1,07	2,87	30,03

Año	Parcela				Media Red			
	SO ₂ (µg/m ³)	NO ₂ (µg/m ³)	NH ₃ (µg/m ³)	O ₃ (ppb)	SO ₂ (µg/m ³)	NO ₂ (µg/m ³)	NH ₃ (µg/m ³)	O ₃ (ppb)
2004	0,74	0,57	2,03	23,61	1,47	1,34	2,69	25,36
2005								
2006	0,67	0,51	1,35	24,46	1,41	1,27	1,12	27,74
2007	0,75	0,64	1,58	22,71	1,49	1,45	1,44	27,36
2008	0,51	0,57	1,32	23,37	0,82	1,32	0,93	27,18
2009	0,81	1,74	1,15	30,46	1,06	2,89	1,30	36,30
2010	0,82	1,89	0,92	31,69	1,29	3,38	1,00	37,54
2011	0,62				1,50		0,48	
2012	0,79	1,59	0,90	35,01	1,60	3,25	0,85	38,79
2014	0,80	1,73	0,97	25,08	1,44	3,35	1,11	29,51
2015	0,88	1,70	1,01	20,51	1,32	3,73	1,24	26,27
Media	0,95	1,10	1,52	26,89	1,49	2,25	1,52	31,66

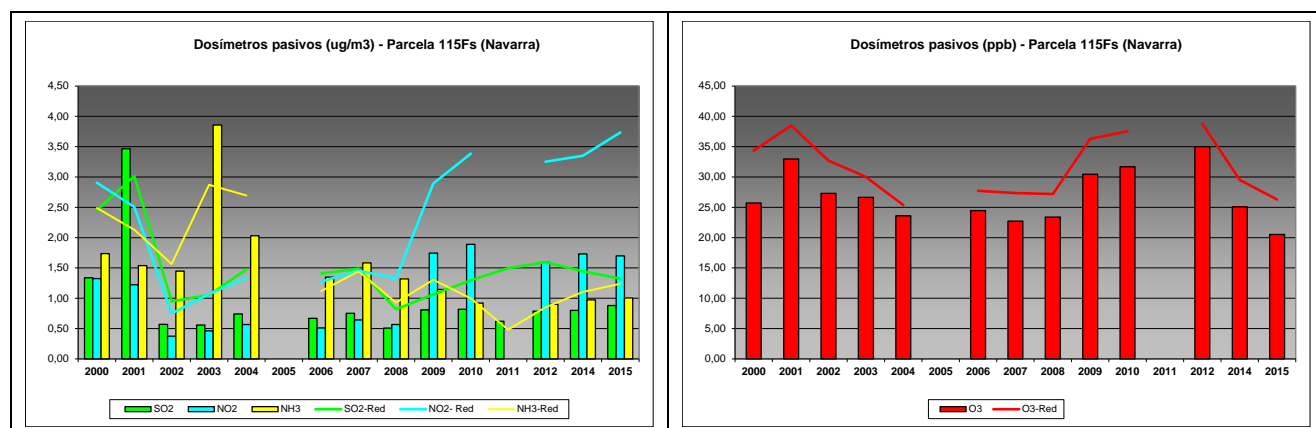

FIG 18: Variación temporal de inmisi3n por dosímetros

Como puede verse en las gráficas anteriores, los compuestos nitrogenados han sido los más abundantes en el aire, el amoníaco hacia comienzos de la serie, que se ha ido reduciendo hasta ser sustituido por los óxidos de nitr3geno, mientras que el dióxido de azufre presenta un comportamiento más estable con excepción del pico de 2001; con valores en general muy estables en los últimos años, inferiores a las inmisiones medias de la red, y sin que se hayan superado los umbrales de referencia antedichos. Se advierte también una reducción de los niveles de ozono en los dos últimos años tras el máximo observado en 2012, siempre en valores inferiores a la media de la red.

7. Análisis foliar.

El objetivo del análisis foliar es, en concordancia con las especificaciones de las redes europeas, estimar el estado nutricional del arbolado y el impacto de los contaminantes atmosféricos en los ecosistemas forestales; así como la detección de tendencias temporales y sus patrones geográficos de distribución y con ello contribuir al conocimiento y cuantificación del estado de los bosques en Europa.

7.1. Análisis Macronutrientes.

Los macronutrientes analizados han registrado los siguientes valores:

TABLA 22: Análisis foliares por campaña bianual de muestreo para la parcela y comparación con el resto de las 54 parcelas de la Red de Nivel II pobladas con la misma especie y la media de la especie. A partir de 2009-2010 sólo se miden las 14 parcelas instrumentadas.

Año	Parcela	Provincia	Peso seco (g) 100 hojas	MACRONUTRIENTES (mg/g MS)						C (%)
				N	S	P	Ca	Mg	K	
1995-1996	03 Fs	La Rioja	9,00	27,56	2,20	1,62	11,57	1,77	7,52	
	115 Fs	Navarra	7,00	26,64	1,94	1,20	7,25	1,24	7,90	
	<i>F.sylvatica</i>	Red	8,00	27,10	2,07	1,41	9,41	1,51	7,71	
1997-1998	03 Fs	La Rioja	7,00	29,24	1,76	1,88	11,49	1,77	10,59	
	115 Fs	Navarra	8,00	26,60	1,72	1,29	8,11	1,06	10,09	
	<i>F.sylvatica</i>	Red	7,50	27,92	1,74	1,59	9,80	1,42	10,34	
1999-2000	03 Fs	La Rioja	7,00	24,78	1,78	1,47	9,30	1,69	8,55	
	115 Fs	Navarra	9,00	24,22	1,70	1,23	6,71	1,12	8,79	
	<i>F.sylvatica</i>	Red	8,00	24,50	1,74	1,35	8,01	1,41	8,67	
2001-2002	03 Fs	La Rioja	8,00	26,46	1,81	1,75	9,66	1,81	9,06	
	115 Fs	Navarra	9,00	24,35	1,68	1,07	5,54	0,86	8,44	
	<i>F.sylvatica</i>	Red	8,50	25,41	1,75	1,41	7,60	1,34	8,75	
2003-2004	03 Fs	La Rioja	10,00	24,58	1,53	1,66	8,86	1,62	10,12	
	115 Fs	Navarra	12,00	22,44	1,40	1,11	5,31	0,70	8,95	
	<i>F.sylvatica</i>	Red	11,00	23,51	1,47	1,39	7,09	1,16	9,54	
2005-2006	03 Fs	La Rioja	13,00	25,11	1,62	1,39	9,45	1,59	8,20	
	115 Fs	Navarra	11,00	23,42	1,58	1,03	5,47	1,16	8,12	
	<i>F.sylvatica</i>	Red	12,00	24,27	1,60	1,21	7,46	1,38	8,16	
2007-2008	03 Fs	La Rioja	11,00	23,01	1,43	1,37	7,61	1,39	8,03	
	115 Fs	Navarra	11,00	23,42	1,49	1,08	5,80	1,18	8,71	
	<i>F.sylvatica</i>	Red	11,00	23,22	1,46	1,23	6,71	1,29	8,37	
2009-2010	115 Fs	Navarra	8,00	26,54	1,67	1,24	7,68	1,53	8,60	
	<i>F.sylvatica</i>	Red	8,00	26,54	1,67	1,24	7,68	1,53	8,60	
2011-2012	115 Fs	Navarra	9,38	24,70	1,65	1,16	6,48	1,11	8,70	
	<i>F.sylvatica</i>	Red	9,38	24,70	1,65	1,16	6,48	1,11	8,70	
2015-2016	115 Fs	Navarra	16,60	24,36	1,44	1,13	8,04	1,34	7,35	51,08
	<i>F.sylvatica</i>	Red	16,60	24,36	1,44	1,13	8,04	1,34	7,35	51,08

No se dispone de valor de referencia para esta especie. Fuente: (2001) Peña Martínez, J.M. El Estudio del Impacto de la Contaminación Atmosférica en los Bosques. Ministerio de Medio Ambiente. Dirección General de Conservación de la Naturaleza. Serie técnica.

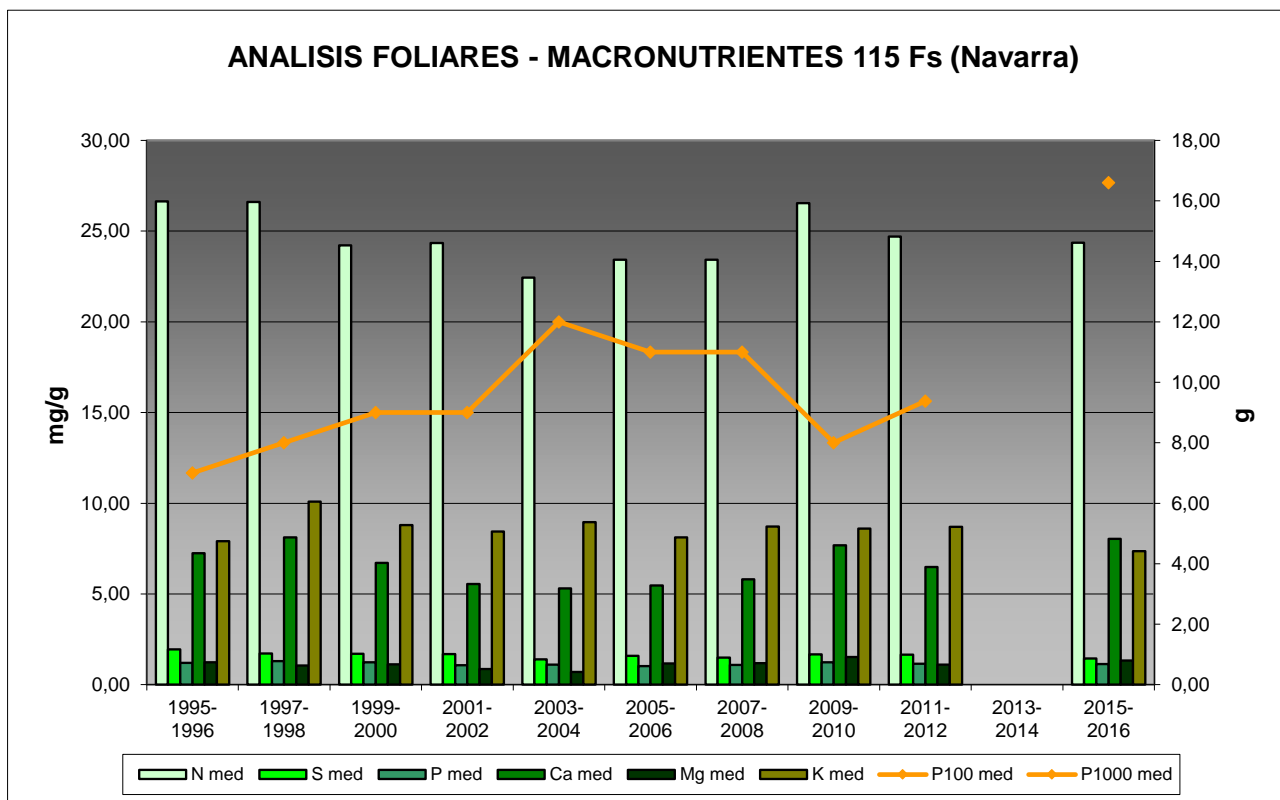

FIG 19: Evolución de macronutrientes (mg/g eje izquierdo) y peso de acículas (g eje derecho) en la parcela a lo largo de las sucesivas campañas.

7.2. Análisis Micronutrientes.

TABLA 23: Análisis foliares por campaña bianual de muestreo para la parcela y comparación con el resto de las 54 parcelas de la Red de Nivel II pobladas con la misma especie y la media de la especie. A partir de 2009-2010 sólo se miden las 14 parcelas instrumentadas.

Año	Parcela	Provincia	MICRONUTRIENTES (µg/g MS)				
			Na	Zn	Mn	Fe	Cu
1995-1996	03 Fs	La Rioja		60,00	2368,00	279,00	
	115 Fs	Navarra		33,00	2491,00	412,00	
	<i>F.sylvatica</i>	Red		46,50	2429,50	345,50	
1997-1998	03 Fs	La Rioja	2762,00	58,00	1066,00	142,00	
	115 Fs	Navarra	3309,00	23,00	1270,00	95,00	
	<i>F.sylvatica</i>	Red	3035,50	40,50	1168,00	118,50	
2015-2016	115 Fs	Navarra		19,40	864,79	88,31	6,71
	<i>F.sylvatica</i>	Red		19,40	864,79	88,31	6,71

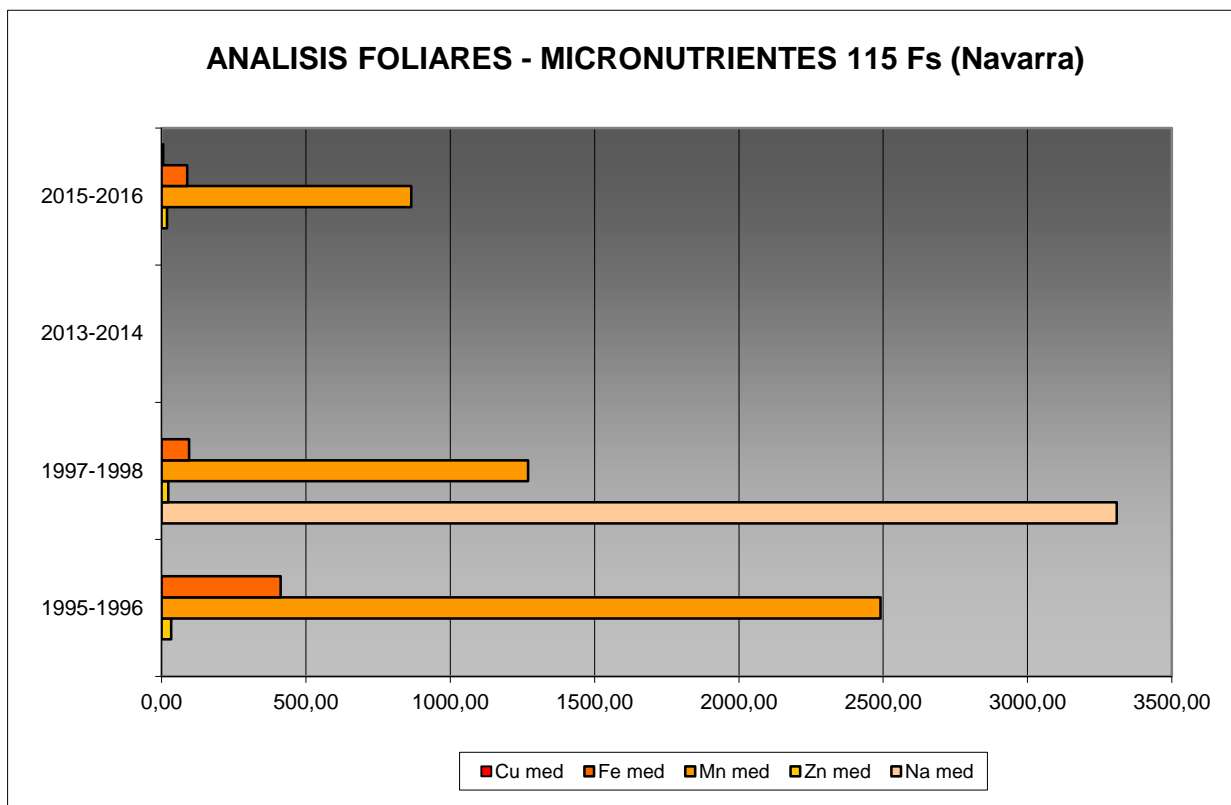

FIG 20: Evolución de micronutrientes (µg/g) en la parcela a lo largo de las sucesivas campañas

7.3. Interpretación de resultados.

Por lo que respecta a los análisis foliares efectuados en la parcela, cabe concluir:

En primer lugar hay que tener en cuenta que en la parcela 115Fs no se realizó el análisis foliar en 2013-2014.

A la vista de los resultados obtenidos en los análisis de la muestra foliar de la parcela 115Fs podemos hacer las siguientes observaciones tanto de la parcela tratada individualmente como respecto a la media interanual del resto de parcelas con el haya como especie dominante:

El **peso** de la muestra analizada así como para la especie ha experimentado un ascenso desde 2009-2010 hasta alcanzar el máximo de la serie histórica en la presente campaña, con casi 17 g/100 hojas.

Respecto a los **macronutrientes**; se han obtenido valores bastante homogéneos para el **nitrógeno**, mientras que el contenido en **azufre** se reduce hasta uno de los valores más bajos de la serie, en torno a 1,44 mg/g, careciéndose de valor de referencia para la especie. Los valores de **fósforo** permanecen muy estables a lo largo de las distintas campañas, el **calcio y fósforo** aumentan considerablemente hasta situarse cerca de sus respectivos máximos históricos mientras que, por el contrario, el **potasio** experimenta una notable reducción, alcanzando el mínimo de la serie. Por lo que se refiere al contenido en **carbono** del follaje, se ha medido por primera vez en la presente campaña, alcanzando, como en otras especies forestales, un valor próximo al 50%.

Los *micronutrientes* sólo se han analizado en los muestreos de 1995-1996 y 1997-1998 y a partir de la actual campaña 2015-2016 y no siempre se han evaluado todos ellos: sodio sólo se ha medido en 1995-1996, cobre no se ha incluido en ninguno de los análisis y zinc, manganeso y hierro en las 2 mediciones. Esta situación conlleva que no se pueda abordar la valoración de la evolución temporal de todos los micronutrientes en hojas. Se advierte únicamente una reducción general en todos ellos, haciendo la salvedad de que se comparan con cifras de hace casi veinte años.

8. Desfronde.

Con periodicidad mensual se ha recogido el desfronde o litterfall en la parcela mediante captadores normalizados que recogen la caída correspondiente a 1 m² de superficie. La muestra así tomada se divide en sus principales componentes (hojas, ramillas de diámetro inferior a 2 cm y otras, que incluyen frutos, líquenes, musgos,...) y se analiza en el laboratorio.

Se presentan a continuación los resultados obtenidos desde 2005; haciéndose la salvedad al igual que en casos anteriores, de que en 2012 se ha muestreado el periodo enero-julio, mientras que en 2014 los análisis corresponden al periodo mayo-diciembre.

TABLA 24: Resultados medios del análisis de desfronde en sus distintas fracciones. Aporte anual en kg/ha; porcentaje de carbono y contenido en mg/g de materia seca de nitrógeno, azufre, fósforo, calcio, magnesio y potasio.

Año	Fracción	Peso (kg/ha)	C (%)	N (mg/g)	S (mg/g)	P (mg/g)	Ca (mg/g)	Mg (mg/g)	K (mg/g)
2005	Hojas	3.274	52,82	15,60	1,25	0,69	8,58	0,95	2,68
	Ramillas	315	54,36	7,50	0,83	0,20	3,42	0,24	0,80
	Otras	1.210	50,68	7,68	0,86	0,50	4,75	0,60	1,55
2006	Hojas	3.464	52,64	19,75	1,38	1,04	10,72	1,36	4,61
	Ramillas	327	54,62	9,37	0,72	0,34	7,57	0,52	1,22
	Otras	961	48,89	20,25	1,71	1,21	7,58	1,08	3,17
2007	Hojas	3.617	53,36	18,60	1,32	0,91	6,79	4,63	2,71
	Ramillas	458	54,93	9,24	0,82	0,39	5,25	1,43	0,75
	Otras	770	50,36	14,33	1,28	1,15	5,07	3,52	1,34
2008	Hojas	2.916	53,39	20,98	1,27	1,04	8,40	1,21	4,00
	Ramillas	181	54,41	11,90	0,84	0,39	9,45	0,59	1,05
	Otras	790	50,51	17,40	1,29	0,87	6,89	0,95	2,41
2009	Hojas	2.704	53,18	14,23	1,35	0,64	8,79	1,03	5,14
	Ramillas	193	53,50	6,42	0,61	0,29	7,80	0,56	0,74
	Otras	1.720	51,50	20,36	1,45	1,02	6,64	1,03	3,60
2010	Hojas	2.664	52,91	20,78	1,52	1,15	9,32	0,95	2,64
	Ramillas	670	50,58	12,22	1,04	0,64	8,77	1,34	1,66
	Otras	1.500	50,53	16,50	1,39	1,01	6,19	1,15	3,69
2011	Hojas	2.936	53,02	19,22	1,37	0,98	7,81	3,39	3,23
	Ramillas	351	53,68	8,98	0,80	0,34	5,62	2,10	0,88
	Otras	1.251	50,48	16,84	1,35	0,95	5,59	2,34	2,58
2012	Hojas	159	52,90	20,00	1,52	1,12	7,12	1,89	3,20
	Ramillas	173	53,47	7,52	0,64	0,32	6,48	1,06	0,82
	Otras	724	50,09	18,97	1,54	0,91	6,26	1,42	2,21
2014	Hojas	3.574	50,84	13,42	1,30	0,75	10,12	1,05	4,84
	Ramillas	1.945							
	Otras	422							
2015	Hojas	3.267	51,05	14,55	0,81	0,64	9,03	0,73	6,43
	Ramillas	300							

Año	Fracción	Peso (kg/ha)	C (%)	N (mg/g)	S (mg/g)	P (mg/g)	Ca (mg/g)	Mg (mg/g)	K (mg/g)
	Otras	617	47,13	19,08	0,75	0,56	7,26	0,81	1,72
Media	Hojas	2.857	52,61	17,71	1,31	0,90	8,67	1,72	3,95
	Ramillas	491	53,69	9,14	0,79	0,36	6,80	0,98	0,99
	Otras	997	50,02	16,82	1,29	0,91	6,25	1,43	2,47

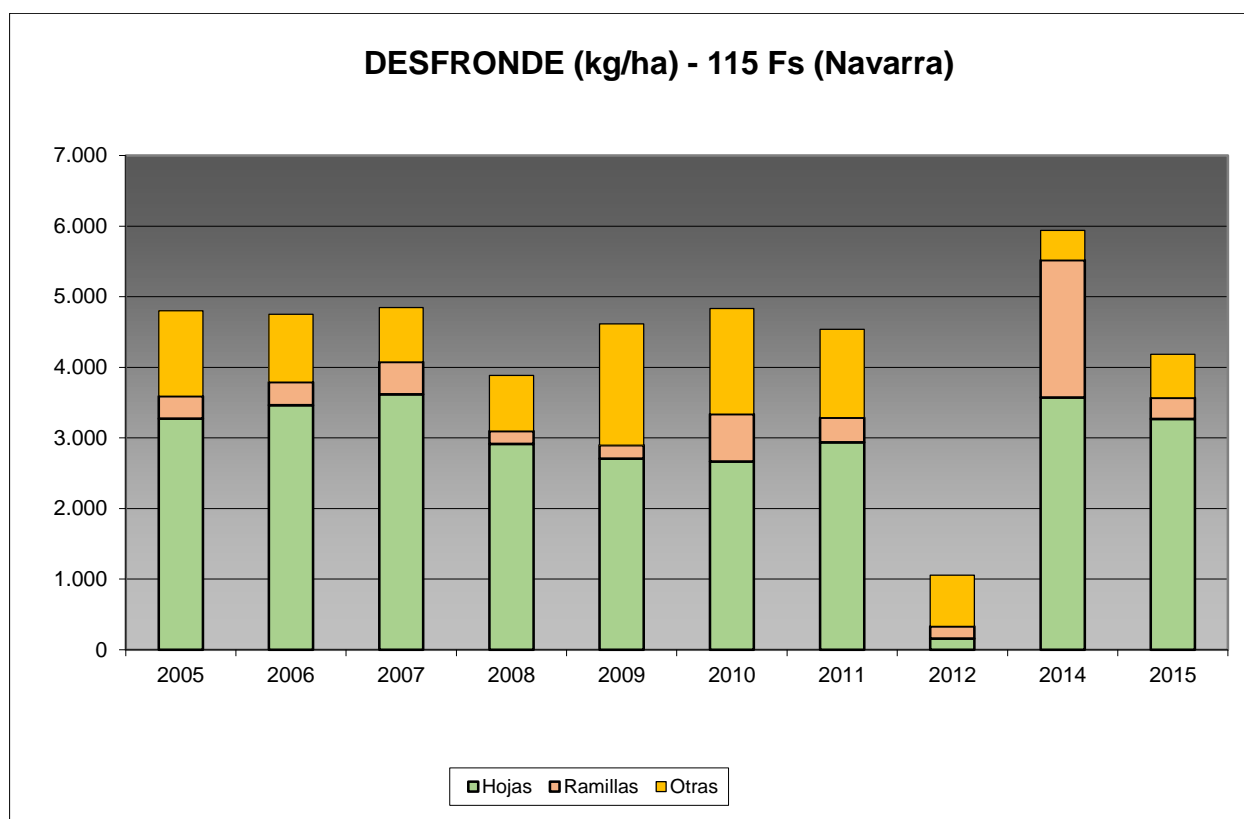

FIG 21: Fracciones de desfronde o litterfall. Serie histórica

Puede verse, con carácter general, cómo el desfronde foliar se sitúa por encima de los 4.000 kg/ha posiblemente influenciado por el hecho de tratarse de una parcela poblada por caducifolias y en los que en 2014 se advierte un aporte importante de las ramillas más finas, cuya reducción explica la disminución habida durante el año en curso. Los bajos resultados habidos en 2012 se deben a no haberse muestreado durante el otoño, época en la que se concentra la mayoría del aporte. El contenido de las diferentes fracciones en C se sitúa ligeramente por encima del 50% contribuyendo a la fijación del CO₂ por el ecosistema.

9. Fenología.

La fenología estudia la relación entre los fenómenos climáticos y las características morfológicas del desarrollo anual de los vegetales. Tras las observaciones de series anuales suficientemente representativas, puede obtenerse una valiosa información sobre la respuesta de la vegetación frente a variaciones climáticas, acrecentar el papel de las especies forestales como bioindicadoras y explicar el estado actual de la vegetación. El conocimiento de las fases fenológicas del arbolado es también una importante herramienta de gestión fitosanitaria de las masas forestales, pues el ciclo biológico y la capacidad de daño de buena parte de

las plagas forestales van ligadas al desarrollo de una determinada fase, particularmente en el caso de los insectos defoliadores. Los cambios fenológicos en la vegetación juegan además un importante papel en la modelación del paisaje.

La evaluación fenológica se hace sobre 20 árboles de la parcela, seleccionando de entre aquellos de las clases dominante o codominante y preferentemente con buena visibilidad de copa; siempre desde una posición fija para evitar sesgos de observación; quincenalmente desde 1999 hasta 2010 y de forma mensual a partir de entonces.

La evaluación de las distintas fases fenológicas ha experimentado sucesivos cambios metodológicos a lo largo de la serie histórica de estudio, resultando de entre ellas, las más significativas y coherentes la aparición de hoja y la floración; siempre haciendo la salvedad de que se ha considerado que una fase comenzaba cuando lo hacía el 50% de la población muestra.

Se presentan a continuación y para las fases mencionadas, los valores históricos obtenidos en la parcela 115Fs, de entre ellos el comienzo y fin de fase; su duración o amplitud; el número de días transcurrido entre el 1 de enero y la fecha de inicio de la fase, y –como esbozo de la influencia de la temperatura en el fenómeno- los días-grado transcurridos desde el 1 de enero (periodo de parada vegetativa) y el comienzo de la fase, obtenido de la estación meteorológica instalada en la parcela.

TABLA 25: Resultados de la evaluación fenológica. Comienzo, final y amplitud de la fase. Días desde el 1 de enero hasta el comienzo de fase. Temperatura acumulada (grados-día) hasta el inicio de fase.

Año	Aparición Hoja/Acícula \geq 50% Población					Floración \geq 50% Población				
	Fecha Inicio	Fecha Final	Durac.	Días desde 01/01	Temp. Acum. (°C día)	Fecha Inicio	Fecha Final	Durac.	Días desde 01/01	Temp. Acum. (°C día)
1999										
2000										
2001	03/05/01	17/05/01	14	122	590					
2002	28/04/02	16/07/02	79	117	530					
2003	29/04/03	20/05/03	21	118	456					
2004	29/04/04	02/06/04	34	119	329	02/06/04	30/06/04	28	153	628
2005	11/05/05	13/07/05	63	130	392					
2006	03/05/06	17/05/06	14	122	423	17/05/06	30/06/06	44	136	594
2007	25/04/07	31/05/07	36	114	421					
2008	07/05/08	21/05/08	14	127	679					
2009	04/05/09	18/05/09	14	123	409	06/07/09	20/07/09	14	186	1296
2010	27/04/10	24/05/10	27	116	354	13/05/10	24/05/10	11	132	453
2011	26/04/11	24/05/11	28	115	597	26/04/11	24/05/11	28	115	597
2012	25/04/12	30/05/12	35	115	380	25/04/12	30/05/12	35	115	380
2014	22/04/14	27/05/14	35	111	610	22/04/14	27/05/14	35	111	610
2015	26/05/15	24/06/15	29	145	808	26/05/15	24/06/15	29	145	808
Media			32	121	498			28	137	671

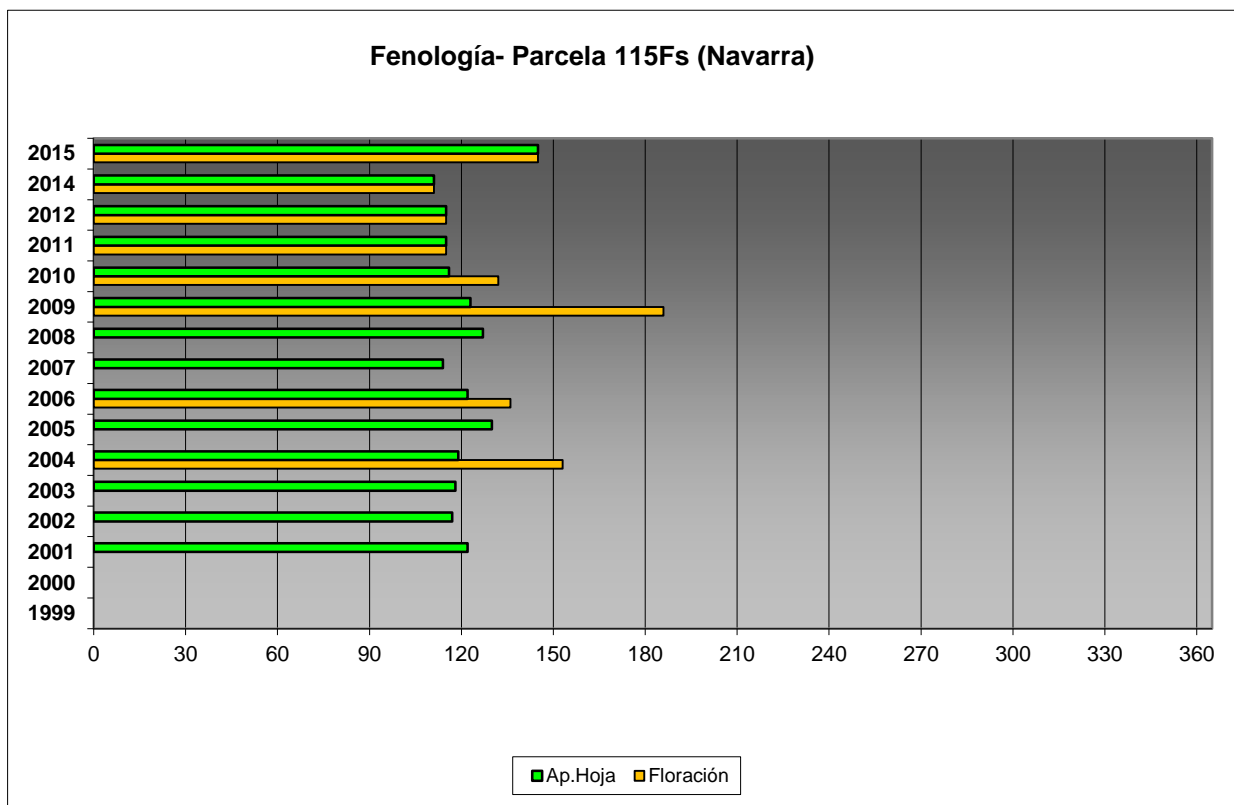

FIG 22: Fases fenológicas. Días desde 1 de enero hasta comienzo de fase.

Como puede verse en los gráficos anteriores, las distintas fases fenológicas comienzan durante el mes de abril, con cierto retraso en la aparición de la flor, estructura que por otra parte permanece prendida muy poco tiempo, lo que dificulta su observación. A lo largo del último año se ha observado un cierto retraso en la actividad vegetativa de la parcela.



FIG 23: Aparición hoja, distintas fases de desarrollo, de la apertura de yema al despliegue y flor ya caída en el suelo (abril)

10. Cintas diamétricas.

Como se ha indicado anteriormente, las parcelas van dotadas de dendrómetros en continuo, 5 instalados en 1999 ampliados a 15 en 2010, de quienes se ha tomado la medida de forma quincenal hasta 2009 y mensualmente a partir de 2010.

Para cada una de las cintas instaladas y año de observación se ha obtenido el crecimiento medio, mediante diferencia entre los valores máximos y mínimos anuales –expresado en datos absolutos y en porcentaje sobre el diámetro mínimo- junto con la oscilación o diferencia entre el diámetro en enero y diciembre de cada año, en idénticos términos que el parámetro anterior; y que no tiene necesariamente que coincidir, debido a movimientos de expansión y contracción del tronco ligados al flujo o parón de la savia.

TABLA 26: Valor medio dendrómetros. Crecimiento medio: diferencia en cm y porcentaje entre el máximo y mínimo del año. Oscilación media: diferencia y porcentaje entre los valores de enero y diciembre (o comienzo/fin de año en años incompletos)

AÑO	Crecimiento medio (cm)	Crecimiento medio (%)	Oscilación media (cm)	Oscilación media (%)
2002	0,29	0,72	0,29	0,68
2003	0,36	0,89	0,36	0,77
2004	0,31	0,74	0,31	0,27

AÑO	Crecimiento medio (cm)	Crecimiento medio (%)	Oscilación media (cm)	Oscilación media (%)
2005	0,42	1,06	0,42	0,36
2006	0,34	0,80	0,34	0,51
2007	0,35	0,82	0,35	0,54
2008	0,36	0,91	0,36	0,87
2009	0,20	0,47	0,20	0,46
2010	0,23	0,54	0,23	0,51
2011	0,32	0,73	0,32	0,58
2012	0,33	0,75	0,33	0,74
2014	0,45	1,00	0,45	0,99
2015	0,38	0,83	0,38	0,79
Media	0,32	0,74	0,32	0,64

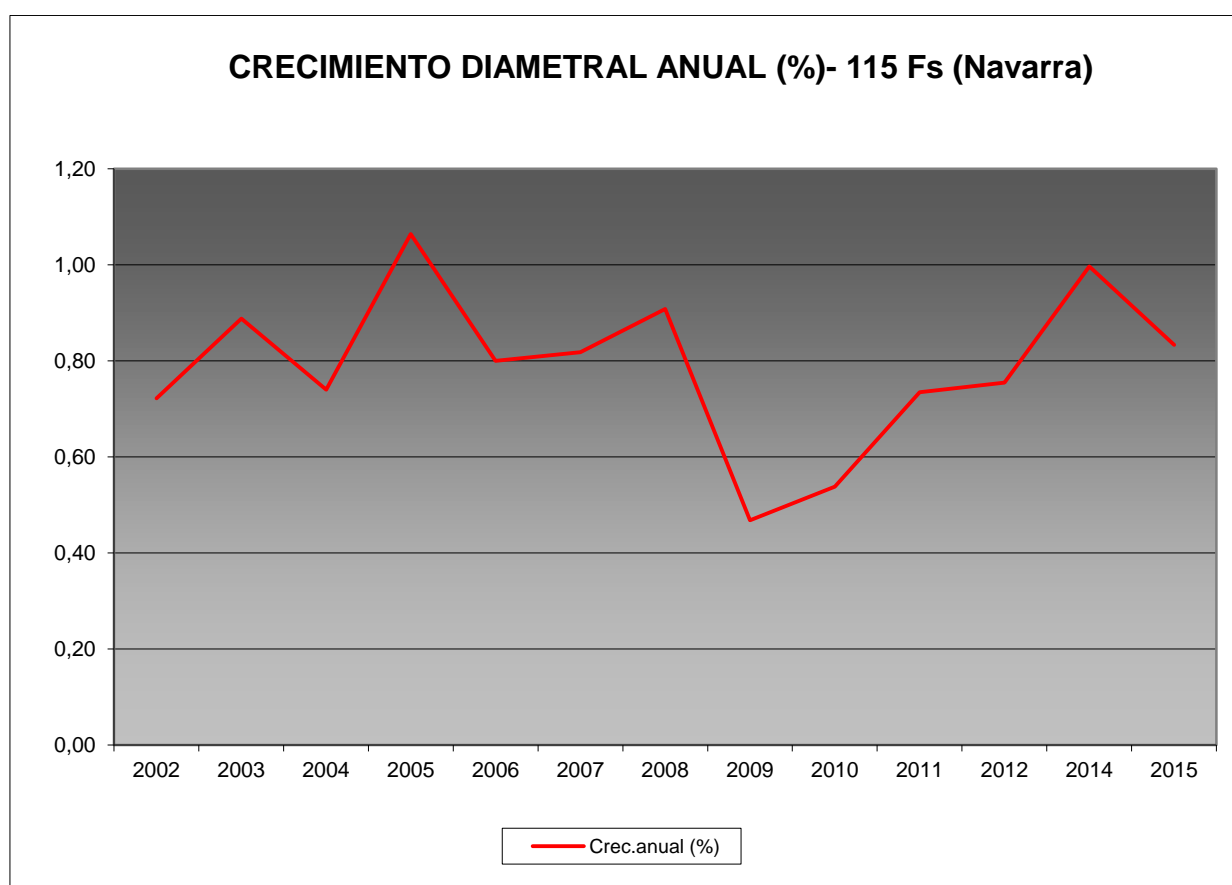

FIG 24: Crecimiento diametral anual. Porcentaje sobre el inicio.

Como puede verse en el gráfico anterior, el crecimiento diamétrico anual en la parcela considerada ha oscilado, entre el 0,54% de 2010 y el 1,06% de 2005, situándose por regla general en valores próximos al 0,80% anual.

11. Meteorología.

Se presenta a continuación un resumen de las principales variables meteorológicas recogidas en la estación de la parcela, de los datos disponibles en el sistema en el momento de la redacción del presente informe. Cabe hacer constar, por lo que se refiere a la meteorología, que los datos correspondientes a 2012 abarcan sólo el periodo enero-julio.

TABLA 27: Parámetros meteorológicos básicos. Precipitación anual. Temperatura media anual, máxima de las máximas, mínima de las mínimas, media de las máximas, media de las mínimas. Radiación solar media. Humedad relativa media. Velocidad del viento media y máxima.

Año	Prec	T med	T MAX	T MIN	T max	T min	Rad med	HR med	V viento med	V viento max
	(mm)	(°C)								
1997	1302	14,3	33,0	-3,4	21,3	7,9		78,9	2,9	50,0
1998	1822	16,2	34,3	1,1	23,4	9,5		77,7	4,8	50,0
1999	1819	14,6	32,0	-2,3	21,3	9,0	215,5	84,3	1,5	14,8
2000	2132									
2001	1519	7,7	21,4	-1,9	13,0	2,9	141,2	62,1	2,4	21,6
2002	1864	11,1	31,7	-5,0	16,8	6,3	154,5	85,8	1,8	24,6
2003	1959	11,1	31,7	-5,0	16,8	6,3	154,5	85,8	1,8	24,6
2004	1663	3,3	23,0	-11,8	8,5	-0,9		86,5	1,6	19,0
2005	1520	8,3	32,7	-20,6	14,6	2,9		83,8	1,8	22,7
2006	1648	6,4	32,6	-13,7	12,4	1,4	182,1	85,3	1,5	22,0
2007	2087	7,1	31,7	-12,5	12,6	1,8		86,8	1,6	
2008	2072	7,2	40,8	-11,6	13,4	0,2	216,3	83,5	1,5	20,5
2009	2156	8,8	32,0	-14,8	14,1	4,1	207,1	83,3	1,4	20,8
2010	2073	6,6	32,2	-14,0	11,5	2,1		83,7	1,5	28,7
2011	1751	9,2	33,5	-8,0	14,7	4,2	191,3	80,9	1,5	20,8
2012	1125	6,0	30,2	-9,9	11,4	1,2	131,3	71,7	1,8	32,5
2014	1384	9,6	32,0	-7,1	14,2	5,2	89,5	83,1	1,4	21,6
2015	2186	9,3	35,7	-9,9	15,2	4,2	116,3	82,9	1,3	20,8
Media	1782	8,01	32	-11,07	13,56	3,00	163,61	81,54	1,88	25,94

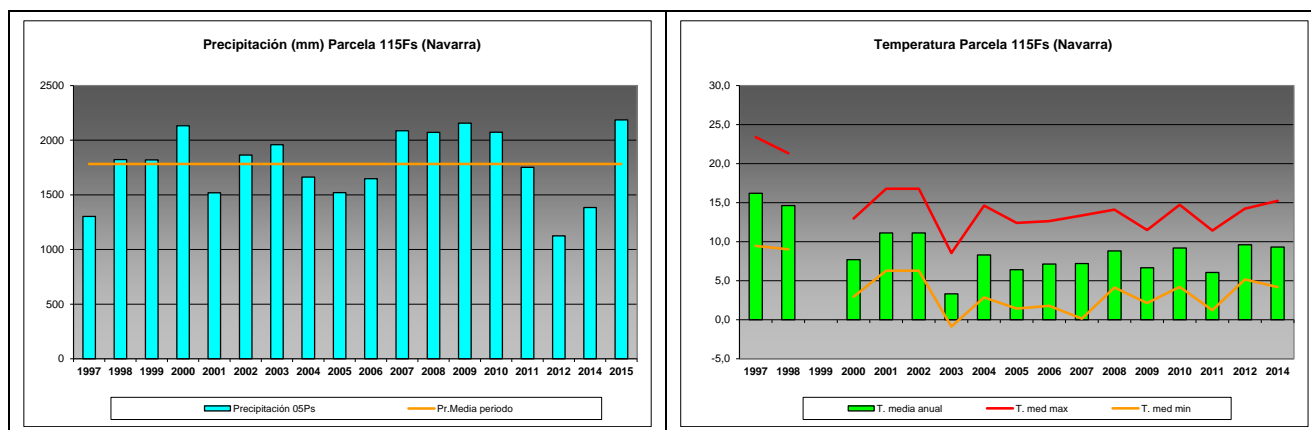

FIG 25: Principales variables meteorológicas.